

(Haitian Creole)

LIV KÒD

KONDWIT POU ELÈV



Broward County Public Schools

2016-2017

BAY FO ADRÈS KAPAB FÈ YO ARETE-OU

AVI ENPÒTAN POU FANMI

SIJÈ: DOMISIL - ADRÈS-OU

Pitit-ou andwa ale lekòl nan zòn ou-menm kòm fanmi rete. Se responsablite manman oswa pap pou bay lekòl-la papye ki kòrèk epi egzakt kòm prèv kote ou-menm ak elèv-la rete. **Lekòl-la andwa verifye tout ransèyman ou ba-li.**

Si ou depoze fo papye nan bi pou fè yon fwòd

Konfòmman ak regleman School Board Policy 5.1, lè manman oswa papa depoze fo papye pou enskri yon elèv se va rezon pou fè *yo retire elèv-la touswit* epi refere elèv-la pou anwolman nan lekòl zòn lakay-li, kote li rete.

Fo enfòmasyon

Lalwa Florid Florida Statute 837.06 espesifye klèman: “nenpòt moun ki konsyamman fè yon deklarasyon ki fo, bay manti nan yon papye avèk entansyon pou twonpe yon anplwaye nan fonksyon ofisyèl-li, moun-sa-a **koupab yon deli *dezyèm degre*, lalwa pini.**” Diplis, yon moun ki konsyamman fè yon deklarasyon ki pa vre lalwa kapab pini-li paske li fè fo sèman **epi moun-sa-a konmèt (koupab) yon krim yo rele fo sèman nan yon deklarasyon ekri, yon krim (feloni), *twazyèm degre*** dapre lwa Florid Florida Statute 92.525. Yo va va notifye biwo State’s Attorney’s office.

Se posib ou ka pèdi egzansyon taks pwopriyete (Homestead Exemption)

Lalwa Florida Statute 196.031 ekzije ou rete nan kay ki elijib pou egzansyon taks pwopriyete (Homestead Exemption).

Lwe pwopriyete ki gen egzansyon taks pwopriyete

Lalwa Florida Statute 196.061 deklare lwe tout oswa yon pati kay rezidans, reklame anvan pou egzansyon taks pwopriyete, vin fè pwopriyete a abanone dwa egzansyon taks pwopriyete sou kay-la. **Egzansyon taks pwopriyete kapab pèdi.**

Tanpri revwa liv-sa-a avèk pitit-ou konsa fanmi-ou va konnen kisa ki kòrèk epi kisa ki pa kòrèk nan lekòl-la, diran aktivite sou patwonaj lekòl-la ak diran transpòtasyon nan bis lekòl.

BAGAY ENPÒTAN POU OU FÈ

Yo ka rann *paran responsab aksyon pitit-yo, se poutèsa li enpòtan pou paran-yo konnen regleman ak konsekans/pinisyon ki prevwa lè pitit-yo pa konfòme-yo ak regleman-yo. Sepandan, fanmi gen dwa pran defans pitit-yoo. Kifè, sistèm lekòl-la dwe gen prèv chak elèv, chak fanmi te gen opòtinite fè lekti Liv Kòd Kondwit-sa-a pou Elèv.

1. Siyen fòm Prèv elèv ak fanmi resevwa liv Kòd Kondwit pou Elèv” (Acknowledgement Form) ki nan paj xi Liv Kòd Kondwit-sa-a pou Elèv epi retounen fòm-nan nan 3 jou apre ou resevwa fòm-la. Lè ou siyen sa pa vledi ou dakò oswa ou pa dakò avèk regleman-yo, men savledi ou te revwa yon kopi liv-la sou fòma elektwonik epitou ou konnen regleman-yo. Nan paj xxi liv-sa-a, gen yon kopi fòm “Prèv elèv ak fanmi resevwa Liv Kòd Kondwit pou Elèv” ou dwe kenbe pou dosye-ou.
2. Chwazi opsyon-ou nan fòm otorizasyon publikasyon nan laprès ak medya (Media Release) nan paj xii. Ou dwe chwazi yon opsyon nan Seksyon A ak yon lòt opsyon nan Seksyon B. Si ou pa chwazi yon opsyon nan okenn seksyon, nou va chwazi otomatikman opsyon ki otorize lekòl-la fè foto pitit-ou, videyotep pitit-ou, otorize laprès ak medya oswa Distri eksolè-a (School District) entèvyouve pitit-ou pou bezwen edikasyonnel lekòl-la ak distrik-la.
3. Fanmi elèv k’ap fè nenpòt klas (oswa elèv endepandan ki gen 18an oswa plis) kapab chwazi (anpeche) pou lekòl-la pa kominike sèten ajans deyò yon pati oswa tout ransèyman ki konsènen pitit-li epi ki nan dosye ransèyman ransèyman lekòl-la (directory information). Fanmi kapab chwazi anpeche lekòl-la itilize sèten enfòmasyon andedan lekòl kote pitit-li ale oswa andedan distri eskolè-a (egzanp, enfòmasyon pibliye nan albòm pwomosyon - yearbooks- ak nan pwogram eskolè-yo).

Ou kapab mande lekòl-la pa kominike sèten gwoup espesifik, ransèyman ki nan dosye enfòmasyon lekòl-la. Pou fè sa, ranpli fòm pou notifiye chwa-ou, ki nan paj xiii epi retounen-ni nan lekòl-la.
4. Pou elèv k’ap fè klas onzyèm ak douzyèm ane (11th ak 12th grade) ki pa vle yo pataje avèk Lame ak rekritè Lame ak/oswa enstitisyon edikasyonnel apre lekòl segondè, ransèyman pèsonnèl-yo ki nan dosye enfòmasyon lekòl-la (Directory Information), ranpli seksyon fòm pou notifiye chwa-ou, ou kapab jwenn nan paj xiv epitou depoze fòm-la nan lekòl-la.
5. Plan Disiplin Distrik-la (District’s Discipline Matrix) fikse konsekans espesifik pou vyolasyon regleman ki nan Liv Kòd Kondwit pou Elèv epi li fè pati Plan disiplin lekòl-la. Na jwenn yon kopi plan Disiplin Distrik-la nan Annèks A liv-sa-a. Tanpri revwa Plan disiplin-la avèk pitit-ou. Pou plis ransèyman, sou Plan Disiplin-la, pale ak yon administratè nan lekòl-la.

**Nenpòt kote yo itilize mo “paran”, li fè referans ak manman oswa papa oswa toulede, oswa responsab/gadyen legal yon elèv, nenpòt moun ki gen relasyon fanmi ak yon elèv, oswa nenpòt moun ki gen otorite pou sipèvize elèv-la nan plas fanmi-li.*



THE SCHOOL BOARD OF BROWARD COUNTY, FLORIDA

600 SOUTHEAST THIRD AVENUE • FORT LAUDERDALE, FLORIDA 33301-3125 • TEL 754-321-2600 • FAX 754-321-2701

ROBERT W. RUNCIE
Superintendent of Schools

SCHOOL BOARD

Chair DR. ROSALIND OSGOOD
Vice Chair ABBY M. FREEDMAN

ROBIN BARTLEMAN
HEATHER P. BRINKWORTH
PATRICIA GOOD
DONNA P. KORN
LAURIE RICH LEVINSON
ANN MURRAY
NORA RUPERT

Byenveni nan nouvo ane eskolè-a!

Pou tout elèv ak fanmi-yo:

Kòm Sipèrntandan lekòl piblik Broward County, se avèk devouman m'ap kolabore avèk estaf, fanmi, epi kominote-a pou satisfè bezwen edikatif chak elèv nan yon milye sekirize ki favorize aprann.

Liv Kòd Kondwit pou Elèv, Policy 5.8 (Code of Student Conduct, Policy 5.8), ap ban-nou ransèyman espesifik konsènan regleman elèv-yo dwe respekte, ak konsekans vyolasyon regleman dokiman-sa-a tabli. Liv Kòd Kondwit pou Elèv trete keksyon nòm kondwit pou tout elèv: elèv-yo dwe prezan lekòl, vin lekòl regilyèman epi alè; liv-la trete keksyon-sa-yo, respè pou moun ak sa ki pou yo, abiman kòrèk, itilizasyon teknoloji, piblikasyon elèv fè, aktivite elèv, dosye elèv ak dwa pou fè yon rekèt pou rekonsidere desizyon administratif (appeal) ak pwosedi pou pote plent. Tanpri revwa tout enfòmasyon ki nan Liv Kòd Kondwit pou Elèv avèk anpil atansyon epi pale ak pitit-ou sou konsekans vyolasyon regleman-yo.

Nou va distribye liv Kòd Kondwit pou Elèv atravè divès mwayen elektwonik. Yo blije elèv ak fanmi-yo siyen yon deklarasyon ki endike yo resevwa Liv Kòd Kondwit pou Elèv epi yo okouran esplikasyon regleman liv-la bay sou regleman-yo, epitou yo chwazi opsyon, yo vle, nan fòm Otorizasyon piblikasyon nan laprès ak medya epitou chwazi ransèyman lekòl-la ka revele epi ki nan dosye enfòmasyon lekòl-la (directory information).

Chak ane, li enpòtan pou ou revwa regleman ki nan liv Kòd Kondwit pou Elèv, Policy 5.8, paske li gen ladann chanjman ki te fèt nan vèsyon anvan-yo. Ou kapab jwenn yon lis chanjman enpòtan nan paj vi. Ou kapab gade Liv Kòd Kondwit pou Elèv nan seksyon School Board Policies sou sit Entènèt Distrik-la (www.browardschools.com). Ou kapab gade tou videyo ki akonpaye liv-la nan chenn televizyon BECON ak sou sitewèb Distrik-la. Lekòl-yo va bay fanmi ak elèv-yo orè pwogramasyon.

Mwen swete ou va fè yon eksperyans anrichisan, agreyab epi pase yon ane eskolè an sekirite, kòm nou-menm, bò pa-nou, n'ap fè tout efò posib pou kontinye fè edikasyon elèv jodi epi prepare-yo pou lemond demen.

Avèk respè,

Robert W. Runcie
Superintendent

RWR/MVP/NS:ar

"Educating Today's Students For Tomorrow's World"
Broward County Public Schools Is An Equal Opportunity/Equal Access Employer



Bezwen Èd?

2-1-1 ofri sèvis-sa-yo:

- Enfòmasyon sou diferan sèvis nou ofri
- Rekòmandasyon ak referal
- Entèprèt disponnib nan nenpòt lang, 24è nan yon jounen
- Sèvis gratis, konfidansyèl epi anonim
- Yon konseye antrene, diplome reponn chak apèl (kòl)
- Sipò emosyonèl
- Entèvansyon nan ka kriz ak sisid (nan ka yon moun ta anvi tiye tèt-li)

Konpoze nimewo 2-1-1 pou jwenn èd avèk:

- Nouriti/abri (shèltè)
- Chèche yon anplwa, djòb
- Swen sante
- Gadri pou timoun, siveye timoun
- Abi dwòg ak sibstans
- Bezwen espesyal
- Pwoblèm adolesan (tinedjè)
- Vyolans domestik
- Lè ou fè depresyon
- Pwoblèm dezaz natirèl lakòz

*2-1-1: Premye kote ou kapab
rele pou jwenn èd!*

2-1-1 Sèvis espesyalize avèk asistans telefonik

Si ou pa gen lojman rele sèvis asistans telefonik

Homeless Helpline

954-563-HELP (4357)

Pòt louvri pou jwenn aksè nan tout sèvis pou moun san lojman nan Broward County.

Koneksyon pou bezwen espesyal

Special Needs Connections

2-1-1 oswa 954-537-0211

Asiste fanmi, moun ki bay swen, ak pwofesyonèl ki okipe timoun andikape

www.211specialneeds.org

TeenSpace 211

2-1-1 oswa 954-567-TEEN (8336)

Sèvis asistans telefonik pou jènjan ak jènfi. Se yon liy telefòn sekirize, nou pap janm revele non-ou. Pale dirèkteman ak yon konseye kap ba-ou asistans nesèsè. Konpoze nimewo 954-390-0490 pou jwenn odyotep. Sit entèaktif pou nou kominike avèk ou:

www.teenspace211.org

Sèvis enfòmasyon sou sante - Behavioral Health INFOLine

954-396-INFO (4636)

Rele pou jwenn sèvis swen sante mantal oswa sèvis pou abi dwòg ak sibstans. Se timoun, jènjan ak jènfi ki kapab bennefisyè de sèvis-la.

Touchline for Seniors

954-390-0485

Konseye nan sèvis-la rele toulejou moun ki gen 60 ane oswa plis, ki viv pou kont-yo. Se yon sèvis gratis ki asiste granmoun epi tcheke-yo.

TTY

954-390-0942





Lekòl Broward ak Bibliyotèk Broward County Kanpay kominikasyon pou enfòmasyon piblik-la de kat bibliyotèk

Pou chache epi dekouvri tout kalite enfòmasyon ak resous edikasyonèl, ou bezwen sèlman yon kat bibliyotèk Konte Broward (*Broward County Library - BCL*)! Avèk kat-la, ou kapab:

- Jwenn aksè nan plis pase twa milyon liv, videyo, CDs, DVDs, CD ROMs ak liv odyo!
- Resevwa sou sit Entènèt-nou èd gratis pou prepare elèv pase tès baze sou nòm Leta Florid ekzije, tès tankou SAT/ACT/GED, tès angle *English/Language Arts*, laboratwa lang etranje ak lab ekriti disponib, klas matematik (aljèb, kalkilis ak lòt sijè matematik), Syans ak Syans Sosyal aksesib tou.

Li trè fasil pou gen yon kat bibliyotèk BCL! Si ou se yon rezidan Broward County, ou kapab aplike an liy, sou sit Entènèt, (Klike sou Need a library card), oswa ale nan nenpòt bibliyotèk BCL. Si ou pa yon rezidan Broward, oswa ou bezwen re-enscri pou fè yon kat bibliyotèk, tanpri vizite youn nan bibliyotèk BCL pou asistans.

Pyès idantite ekzijib

Lè wap aplike pou yon kat bibliyotèk (*Library Card*) nan yon bibliyotèk, oswa apre ou fin aplike pou youn sou sit Entènèt-la epi ou vle pou lapremye fwa prete liv ak materyèl, ale dirèkteman nan biwo *Circulation Services Desk* bibliyotèk-la kote ou va prezante yon pyès idantite valid. Yon pyès idantite valid se kapab youn:

- Lisans chofè Leta Florid (*State of Florida Driver's License*)
- Kat idantite ak foto-ou Leta Florid ba-ou (*State of Florida Photo ID Card*)

Si ou pa gen okenn nan fòm idantifikasyon-sa-yo, ou va bezwen prezante YON dokiman nan Seksyon A ak youn lòt dokiman nan Seksyon B.

Seksyon A

Foto idantite, tankou:

- Lisans chofè andeyò Leta Florid oswa lisans entènasyonèl (si pou pa rezidan pèmanan nan Broward County)
- Kat rezidan oswa kat kondò (*resident or condo card*) • Paspò • Kat kredi (ak foto-ou sou kat-la) - *credit card*
- Kat idantite elèv-la - Student ID • Kat Broward County Transit pou bis • Kat idantite travay-ou (ak foto-ou sou kat-la) • Kat klib magazen ki vann an gwo (Wholesale club card)

Kat rezidans (*Resident alien card*) • Kat idantifikasyon Lame -U.S. *Uniformed Services Identification Card*

Seksyon B:

Verifikasyon adrès, tankou:

- Kat idantite votè/kat rejistrasyon votè
- Rejistrasyon oto • Bil (bòdwò) sèvis itilite piblik pou dlo, kouran • Chèk enprime ak non epi adrès-ou
- Etatdkont labank (*official bank statement*) • kontra lwaye (lease agreement) (pa prezante resi lwaye)
- Papyè kay-ou vledi dokiman ipotèk, mògej



Tab Matyè-yo

FÒM	Prèw elèv ak fanmi resevwa liv-sa- (Acknowledgement Form).....	xi
	Fòm otorizasyon piblikasyon nan laprès (Media Release Form)	xii
	FERPA pou notifiye chwa-ou - Opt Out Notification Form (pou tout klas)	xiii
	NCLB Fòm pou notifiye chwa-ou (11zyèm ak 12 th anne)	xiv
	Fòm dispans pou klas Lavi Fanmi/Seksyalite imen (pou tout klas)	xv
	Fòs tès deteksyon pwoblèm sante	xvii
	Fòm Florida Heiken Children's Vision Program	xix
	Prèw elèv ak fanmi resevwa liv-sa-a (Kopi pou Paran Copy)	xxi
Regleman	Prensip k'ap gide-nou	1
	Entwodiksyon	5
Seksyon I:	Prezans lekòl (Attendance)	7
Seksyon II:	Respè pou moun ak sa ki pou yo	15
	Konpòtman aseptab	16
	Konpòtman ki pa aseptab ki merite aksyon disiplinè	17
	Konpòtman nan bis lekòl	21
	Diskriminasyon ak/oswa arasman	22
Seksyon III:	Kòd abiyman	25
Seksyon IV:	Itilizasyon teknoloji	29
	Itilizasyon medya sosyal ak direktiv	32
Seksyon V:	Aktivite ak Asanble Elèv	35
Seksyon VI:	Dwa lib pou Pale ak Distribisyon Materyèl	39
Seksyon VII:	Piblikasyon Lekòl-la Andòse	43
Seksyon VIII:	Konfidansyalite Dosye Elèv	45
	Kolekte, itilize ak kominike (revele) nimewo sosyal sekirite elèv	46
	Lwa Family Educational Rights and Privacy Act (FERPA)	47
	Notifikasyon Amanman Dwa sou Pwoteksyon Dwa Elèv (PPRA)	50
	Privacy Practices Related to Students and Family Medical/Mental Health Records (HIPAA)	51
Seksyon IX:	Entèvansyon ak/oswa Konsekans	55
	Entèvansyon Posib ak/oswa Konsekans pou Move Konpòtman	56
	Konsekans pou move konpòtman grav ki lakòz Sispansyon ak/oswa Espilsyon.....	57
	Prevni Residivis avèk Opòtinite, Mentoring, Entèvansyon, Sipò ak Edikasyon (PROMISE)	58
	Medikaman: Itilizasyon, Posesyon, Vant ak/oswa Fè Pase Medikaman sa kapab lakòz Sispansyon ak Espilsyon posib..	59
	Ofans pou dwòg ak abi sibstans ki ka lakòz sispansyon ak espilsyon posib	60
	Lòt ofans (nan ka ki pa dwòg ak abi sibstans ki pa toksik) ki kapab lakòz sispansyon ak espilsyon posib	65
	Ofans ki ka lakòz espilsyon obligatwa	66
	Espilsyon/Espilsyon tanporè	68
	Workback	69
	Espilsyon andeyò Distrik-la	69
	Definisyon zam	70
	Lòt definisyon nan Regleman-an (Policy)	72

Seksyon X:	Dwa pou fè yon rekèt pou rekonsidere desizyon administratif (appeal) ak pwosedi pou pote plent.....	75
Annèks A:	Plan Disiplin (Discipline Matrix)	79
	Endèks.....	95
	Manm Komite.. ..	96

Haitian-Creole	Liv Kòd Kondwit pou Elèv
Spanish	El Código de Conducta de Estudiantes
Portuguese	O Código de Conduta do Estudante



Rezime Chanjman 2016-2017

- **Revizyon:**

- Seksyon I - Klarifye langaj anrapò ak abitud absans lekòl (pattern of non-attendance)
- Seksyon I - Klarifye langaj anrapò ak definisyon absan abityèl (habitual truancy)
- Seksyon I - Klarifye langaj anrapò ak devwa ratrapaj (make-up work)
- Seksyon II - Klarifye langaj anrapò ak definisyon bullying
- Seksyon II - Klarifye langaj anrapò ak Diskriminasyon ak/oswa arasman
- Seksyon VIII - Klarifye langaj anrapò ak repètwa enfòmasyon (Directory Information) nan Avi lwa Family Educational Rights & Privacy Act (FERPA)
- Seksyon VIII - Klarifye langaj anrapò ak jan Distri eskolè a itilize enfòmasyon sou sante, ki gen pwoteksyon lalwa konfòmman ak avi Health Insurance Portability Accountability Act (HIPAA)
- Seksyon IX - Klarifye langaj anrapò ak Medikaman: Itilizasyon, Posesyon, Vant, ak/oswa Fè pase
- Seksyon IX - Klarifye langaj anrapò ak definisyon zam
- Seksyon IX - Klarifye langaj anrapò ak sibstans ki chanje karaktè/imè moun
- Seksyon IX - Klarifye langaj anrapò ak definisyon sibstans ki pa otorize/dwòg
- Anèks A - Mizajou

- **Adisyon:**

- Entwodiksyon - Langaj anrapò ak Pledge of Allegiance
- Seksyon IX - Klarifye langaj anrapò ak definisyon anba enfluyans sibstans ki pa otorize/dwòg

Nou kite paj-sa-a vid ekspre.



Fòm

Nou kite paj-sa-a vid ekspre.



(Acknowledgement Form)

Nan liv-sa-a, yo pibliye regleman Distrik-la nan Policy 5.8, pou elèv lekòl piblik Broward County. Regleman-yo aplikab pou tout aktivite k'ap fèt sou teren yon lekòl oswa nan tout lòt kote lekòl-la chwazi pou òganize aktivite; regleman-yo aplikab nan tout machin ki otorize transpòte elèv. Lè ou siyen anba-a sa pa vle di ou dakò oswa ou pa dakò avèk regleman-yo, **men sa vle di ou revwa regleman-sa-yo nan yon fòma elektwonik, ki se yon kopi (www.BrowardSchools.com/index.asp)**. Retounen fòm-sa-a nan lekòl-la 3 jou apre premye jou lekòl louvri oswa retounen fòm-nan, nan twa jou apati dat anwolman elèv-la.

Manman/Papa dwe patisipe nan edikasyon pitit-yo epi gen responsablite:

- Konnen pou sekirite nan lekòl-la, lekòl-yo pa blije bay sipèvizyon plis pase 30 minit anvan lè ofisyèl lekòl-la kòmanse, ni lekòl-yo pa blije bay sipèvizyon plis pase 30 minit apre lè ofisyèl lekòl-la fèmen (FS 1003.31(2)).
- Konnen pou sekirite lekòl-la, epi konsènan elèv ki pran bis lekòl-la, chofè bis-la PA gen dwa rete sou wout pou kite elèv desann bis-la sòf nan estòp ki prevwa pou elèv-la desann.
- Bay lekòl la, chak ane, non ak/oswa nimewo telefòn kounye-a moun lekòl-la kapab kontakte nan ka ijans (emèjensi) epi fè lekòl-la konnen lè gen chanjman nan ransèyman-an.
- Avèti lekòl-la sou tout sa ki kapab afekte kapasite pitit-yo pou yo aprann, vini lekòl regilyèman, oswa patisipe nan aktivite eskolè.
- Konnen yo dwe bay pitit-yo medikaman annakò ak regleman SB Policy 6305, selon amannman ki pase, konnen konsekans pou fè pase ak/oswa vann oswa eseye vann medikaman ou kapab achte sou kontwa, genyen ak/oswa itilize medikaman ki pa otorize jan sa esplike nan regleman SB Policy 5006. Regleman SB Policy 6305 esplike regleman konsènan medikaman ou kapab achte sou kontwa ak regleman aplikab nan ka medikaman doktè preskri epi SB Policy 5006 esplike konsekans vyolasyon regleman-sa-yo. Ou kapab gade regleman konplèt sou keksyon sante, sispansyon ak/oswa ekspilsyon epi tout regleman School Board sou sit Entènèt www.Broward.k12.fl.us/sbbcpolicies.
- Andwa konnen si lekòl pitit-ou kenbe dosye elèv-yo konfidansyèl epi prive jan sa defini nan seksyon VIII liv-sa-a.
- Konnen ni School Board of Broward County ni anplwaye-li pap responsab pou bagay ki entèdi epi pèdi, yo vòlè oswa konfiske; epitou pou aparèy telekomunikasyon san fil (wireless communication devices) oswa lòt aparèy teknolojik pèsonnèl ki pèdi, vòlè, oswa konfiske.
- Konnen bagay lekòl-la sezi epi yo pa reklame nan fen ane eskolè-a, yap bay-yo nan òganizasyon charitab zòn-nan.
- Konprann yo responsab pou kondwit pitit-yo aleritou ant lekòl-la ak lakay-yo epi nan estòp bis-la. Yon anvivonnman sekirize epi ki favorize aprann se kle pou siksè akademik; kifè, tout aksyon yon elèv fè andeyò kanpis lekòl-la kapab afekte seryèzman abilte yon lòt elèv pou li aprann lekòl oswa kapab afekte abilte yon manm pèsonnèl lekòl-la pou li anseye, aksyon-an ap trete kòm yon enfraksyon disiplinè. Pou ensidan grav ki pase nan estòp bis ak/oswa ki pa sou pwopriyete School Board, fanmi dwe pran kontak ak lapolis dirèkteman. Pou ensidan ki konsènan zak bully tankou nwi, entimide, agrese, britalize elatriye (gade definisyon bullying, Section II), yo ta dwe notifye administratè lekòl-la ki va mennen yon investigasyon ak/oswa founi asistans ak entèvansyon si direktè lekòl-la/anplwaye ki deziyen, jije sa nesèsè. Youn nan entèvansyon yo kapab fè, se rele ofisyè polis ki nan lekòl-la (School Resource Officer).
- Asire pitit-yo sèvi ak teknoloji tankou rezò konpitè, zouti dijital, Entènèt, lojisye (sofwè), yon fason legal, moral epi responsab, jan sa defini nan Seksyon IV liv Kòd kondwit-sa-a.
- Fanmi va kontinye asime responsablite-yo vizavi elèv ki rive laj majorite (dizwitan -18 ane oswa plis) pou tout bi edikatif ak bi disiplin, esepite nan kèk sikonstans lalwa prevwa.

Non elèv-la (EKRI AN LÈT DETACHE)

Siyati elèv-la

Non Paran/Gadyen legal (ekri an lèt detache)

Siyati Manman/Papa

Dat

Fòm Otorizasyon piblikasyon nan laprès ak medya- Anne eskolè 2016/2017

Kòm fanmi yon elèv Broward County Public Schools (lekòl piblik Broward County), mwen konprann laprès, medya oswa Distrik eskolè-a (School District) kapab pran foto pitit-mwen, filme-li (videyotep), entèvyouve-li nan bi pou enfòmè lezòt ak/oswa fè pwomosyon. Mwen konprann foto ak entèvyou kapab parèt sou sit Entènèt Distrik-la, nan piblikasyon Distrik eskolè-a, nan piblikasyon deyò ak nan medya elektwonik, jan sa endike anba-a.

Ou dwe tcheke yon chwa nan toude Seksyon A ak Seksyon B

(Si ou pa tcheke okenn chwa nan toude seksyon-yo, nou va otomatikman chwazi #1 pou ou)

Seksyon A - Laprès/Medya ekstèn

Tanpri tcheke Chwa #1 oswa Chwa #2

1. _____ MWEN PÈMÈT laprès, medya, fè foto pitit-mwen, filme-li (videyotep) ak/oswa entèvyouve-li sèkman lè medya-a resevwa otorizasyon nesesè de lekòl piblik Broward County.
2. _____ MWEN PA PÈMÈT laprès, medya, fè foto pitit-mwen, filme-li (videyotep), ak/oswa entèvyouve-li.

Seksyon B - Lekòl piblik Broward County

Tanpri tcheke Chwa #1 oswa Chwa #2

1. _____ MWEN PÈMÈT lekòl piblik Broward County oswa founisè ak vandè Distrik-la apwouve, fè foto pitit-mwen, filme-li (videyotep) ak/oswa entèvyouve-li pou piblikasyon lekòl-la tankou albòm pwomosyon (school yearbooks), jounal lekòl, foto klas, sit Entènèt lekòl ak/oswa Distrik-la, BECON TV, oswa pou tout lòt zouti kominikasyon. Mwen konprann Distrik-la blije kominike ransèyman li genyen si medya oswa lòt gwoup nan piblik-la fè demann-nan (vledi lè nou resevwa demann aksè nan dokiman piblik).
2. _____ MWEN PA PÈMÈT lekòl piblik Broward County oswa founisè ak vandè Distrik-la apwouve, fè foto pitit-mwen, filme-li (videyotep) ak/oswa entèvyouve-li pou piblikasyon lekòl-la, tankou albòm pwomosyon (school yearbooks), jounal lekòl, foto klas, sit Entènèt ak/oswa sit Distrik-la, BECON TV, oswa pou tout lòt zouti kominikasyon.

Non elèv-la (EKRI AN LÈT DETACHE)

Siyati elèv-la

Dat

Non Paran/Gadyen Legal (EKRI AN LÈT DETACHE)

Siyati Paran/Gadyen Legal

Dat

FERPA Fòmilè pou Notifye Chwa-ou Anne eskolè 2016/2017 (pou tout klas)

ATANSYON! Si ou tcheke yon ransèyman oswa plis sa vle di ransèyman ki tcheke pap parèt nan piblikasyon lekòl, menmsi ou bay otorizasyon nan Seksyon B Fòm Otorizasyon piblikasyon nan laprès ak medya (Media Release Form). Albòm pwomosyon (yearbook) ak lòt fòm ladann tou.

Egzanp: Si ou tcheke "Non elèv-la" anba-a, foto elèv-la petèt pap parèt nan albòm pwomosyon (yearbook).

Repètwa/dosye enfòmasyon (*Directory Information*) gen ransèyman ki kapab idantifye pèsònèlman yon elèv; jeneralman yo pa konsidere enfòmasyon-an kòm nwizib oswa kòm yon atak sou lavi prive si yo revele-li. Konfòmman avèk *Family Educational Rights and Privacy Act (FERPA)* -lwa sou dwa edikasyonèl fanmi ak pwoteksyon lavi prive-, *School Board of Broward County, Florida*, kapab san li pat bezwen konsantman anvan, revele si li vle, ransèyman ki nan dosye enfòmasyon pa-li epi ki konsènen yon elèv, k'ap fè nenpòt klas. *School Board* kapab kominike/revele enfòmasyon sèlman a) bay kolèj, inivèsite oswa lòt enstitisyon edikasyon siperyè elèv-la anwole, ap chache anwolman oswa enstitisyon ki kapab rekrute elèv-la, b) *School Board* kapab kominike ransèyman pou piblikasyon lekòl, materyèl edikatif ak lòt zouti kominikasyon pou lekòl (tankou albòm pwomosyon, pwogram atletik, pwogram gradyasyon, bwochi rekritman, pwogram teyat, pou sit Entènèt lekòl-la, ak sit Distrik-la, mesaj epi afich andedan lekòl-la ak pou tout lòt bi c) *School Board* ka bay reprezantan ofisyèl sante piblik Broward County ransèyman; kifè, reprezantan-yo ka kominike avèk paran epi adrese kondisyon ki gen enpòtans sou plan sante piblik selon Regleman *Florida Department of Health (64D-3, F.A.C.)*, reprezantan-yo kapab resevwa tou enfòmasyon ki va ede-yo afwonte oswa prepare pou yon pwoblèm sante piblik potansyèl epi konfime; ak/oswa (d) *School Board* kapab pataje ransèyman avèk komite k'ap òganize reyinyon ansyen elèv (ak lòt komite sanblab) pou aktivite ki regade reyinyon yon pwomosyon."

Fanmi/gadyen legal yon elèv k'ap fè nenpòt klas, oswa elèv elijib (vledi elèv ki gen plis pase dizwitan -18 ane-, minè emansipe, oswa elèv k'ap frekante yon enstitisyon apre lekòl segondè), kapab chwazi pou lekòl-la pa revele yon pati oswa tout ransèyman ki nan dosye enfòmasyon, lè li endike avèk yon tchèk (✓), ransèyman LEKÒL-LA PA DWE REVELE OSWA KOMINIKE:

___ Non elèv-la	___ Non Fanmi	___ Adrès lakay elèv-la
___ Nimewo telefòn	___ Dat nesans	___ Kote elèv-la fèt
___ Matyè prensipal li etidye	___ Aktivite ak espò sou parenaj lekòl-la	___ Wotèt ak pwa ekip atletik
___ Klas lap fè	___ Dat elèv-la prezan ak absan lekòl	___ Diplòm, pri ak rekonpans elèv-la resevwa
___ Name of the Most Recent/Previous School or Program Attended		

PRAN NÒT: Chak anne, kit ransèyman ki anwo-a tcheke oswa pa tcheke, fòm-sa-a dwe konplete epi depoze nan lekòl-la, NAN 10 JOU APRE PREMYE JOU LEKÒL LOUVRI oswa apati dat anwolman nan ka elèv-la anwole apre kòmansman chak anne eskolè.

Non elèv-la _____ Lekòl _____

Non Paran/Gadyen Legal/Elèv Elijib (an lèt enprimri) _____

Siyati Paran/Gadyen Legal/Elèv Elijib _____

Dat _____

Pou paran k'ap egzèse pwofesyon ak metye elijib:

NÒT: Konfòmman avèk lwa Florida Statute 119.071, moun k'ap egzèse sèten pwofesyon (mari oswa madanm ak timoun konsènen tou), enfòmasyon pèsònèl seleksyonne ap rete konfidansyèl e lekòl-la pap revele enfòmasyon-an piblikman pouvike yo jwenn yon dispans. Pwofesyonèl-la dwe soumèt yon demann alekri pou jwenn dispans-la. Si ou se yon anplwaye yon pwofesyon elijib epi ou vle mande pou enfòmasyon pèsònèl ou rete konfidansyèl ensike enfòmasyon mari / madan'ou ak pitit-ou, tanpri pran yon randevou avèk lekòl pitit-ou epi ranpli fòm *Parental Request for Exemption of Personal Information for Selected Occupations*.

NCLB Fòmilè pou Notifye Chwa-ou (11^{onzyèm} ak 12^{zyèm} ane) Anne eskolè 2016/2017

(NCLB Opt Out Form – 11th & 12th Grades-2016/2017 School Year)

Konfòmman avèk lwa No Child Left Behind Act (NCLB), Distrik-la blije, sito li resevwa yon demann, san li pat bezwen konsantman anvan, revele epi kominike **non, adrès ak nimewo telefòn elèv** k'ap fè klas 11^{zyèm} ak 12^{zyèm} ane (grade), bay:

- **Lame/rekritè Lame** (District Commander oswa Senior Officer biwo rejyonal Lame oswa biwo annèks Lame, ak *United States Coast Guard*); Lame kapab itilize enfòmasyon-an pou voye pa lapòs notis bay elèv-yo konsènan opòtinite yo kapab jwenn nan Lame Etazini. Pèsonnèl Lame ki responsab jere lis-la dwe sekirize epi pwoteje konfidansyalite lis ki gen ransèyman elèv-yo.
- **Enstitisyon ansèyman siperyè** (enstitisyon apre lekòl segondè). Pèsonnèl enstitisyon ansèyman siperyè, ki responsab jere lis-la, dwe pwoteje konfidansyalite lis ki gen ransèyman elèv-yo.

Sepandan, fanmi/gadyen legal ak elèv elijib (elèv ki gen 18 ane oswa plis) kapab chwazi anpeche lekòl-la kominike / revele ransèyman-sa-a si li fè konnen chwa-li anba-a.

Ransèyman yo kapab bay lame /rekritè lame:

1. _____ MWEN **PÈMÈT** lekòl-la kominike lame/rekritè lame ransèyman limite, ki mansyonnen anwo a.
2. _____ MWEN **PA** pèmèt lekòl-la kominike lame/rekritè lame, san mwen pat bay konsantman mwen anvan, ransèyman limite, ki mansyonnen anwo a.

Enfòmasyon yo kapab bay enstitisyon apre lekòl segondè:

1. _____ MWEN **PÈMÈT** lekòl-la kominike enstitisyon apre lekòl segondè ransèyman limite ki mansyonnen anwo-a.
2. _____ MWEN **PA** pèmèt lekòl-la kominike enstitisyon apre lekòl segondè, san mwen pat bay konsantman mwen anvan, ransèyman limite, ki mansyonnen anwo-a.

PRAN NÒT: Chak ane, kèlkeswa opsyon ki chwazi-a, ou dwe ranpli fòm-sa-a epi depoze-li nan lekòl-la, NAN 10 JOU APRE PREMÈYÈ JOU LEKÒL LOUVRI oswa apati dat anwolman nan ka elèv-la anwole apre kòmansman chak ane eskolè.

Anplis fòm-sa-a, tout elèv onzyèm ak douzyèm ane (11th and 12th grade) dwe konplete FERPA Fòm pou notifye chwa-ou (FERPA Opt Out Notification) yo kapab jwenn nan Liv Kòd Kondwit pou Elèv.

Non elèv-la _____

Ayeskoul (High School) _____

Non Paran/Gadyen legal/Elèv Elijib (ekri an lèt detache) _____

Siyati Paran/Gadyen legal/Elèv Elijib _____

Dat _____

Fòm dispans pou klas Lavi Fanmi/Seksyalite Imen 2016/2017 (Pou tout klas)

Lwa 1003.42 Leta Florid ekzije pou yo fè klas Edikasyon seksyèl (*Human Sexuality Education*) nan kad Pwogram ansèyman konplèt sou sante (*Comprehensive Health Education Program*). *School Board of Broward County, Florida*, otorize lekòl-yo anseye klas Lavi Fanmi/Edikasyon seksyèl ak Prevansyon VIH/SIDA (*Family Life/Human Sexuality and HIV/AIDS Prevention*) kòm yon konpozan klas Edikasyon Lasante (*Health Education*).

Regleman *Family Life/Human Sexuality Policy, Policy 5315* deklare:

“Li esansyèl pou nou gen yon kourikoulòm konplèt sou sante ak edikasyon seksyèl, pwogram ki dwe konfòm ak rekòmandasyon nòm nasyonnal pou Edikasyon seksyèl. Konsa chak elèv kapab resevwa menm kalite enfòmasyon, nesèsè pou ede-li konprann klas-sa-a epi viv an sante.”

Lekòl piblik *Broward County* respekte dwa fanmi ak wòl-yo nan edikasyon pitit-yo. Selon *Lwa Florida Statute 1003.42(3)*: “Nenpòt elèv fanmi-li ekri direktè lekòl-la pou mande yon dispans pou pitit-li pa patisipe nan klas kote pwofesè anseye sante repwodiksyon (*reproductive health*) oswa bay enfòmasyon sou nenpòt maladi, nan klas kote pwofesè diskite VIH ak SIDA (HIV/AIDS), sentòm-li, devlopman ak tretman maladi-a, ap jwenn yon dispans pou klas-la, san li pa bezwen pè yo pini-li.”

Si ou pa vle pitit-ou patisipe epi eskize pou klas-sa-a, ranpli fòm ki anba paj-la epi retounen-ni nan lekòl pitit-ou. Nou kapab fè aranjman pou pitit-ou gen yon lòt aktivite oswa devwa lè yap esplike leson Lavi fanmi/Edikasyon seksyèl (*Family Life/Human Sexuality*).

Nou apresye enterè-ou ak kowoperasyon-ou nan aplikasyon Pwogram ansèyman konplèt sou sante.

Direktè lekòl-la te chwazi pwofesè ki resevwa fòmasyon Distrik-la pou vin fè prezantasyon kourikoulòm (klas) *Family Life/Human Sexuality*. Ekspè distrik-la apwouve kapab fè prezantasyon tou sou prevansyon enfeksyon ak maladi seksyèlman transmisib.

Ou kapab revwa epi gade kontni pwogram ansèyman-an (kourikoulòm) ak materyèl edikasyonèl lè ou vizite sit Entènèt: <http://www.browardprevention.org/health-wellness/sexual-health/curriculum-1/> oswa pran yon randevou ak lekòl pitit-ou. Ou kapab jwenn resous adisyonnèl ki disponnib sou sit www.browardprevention.org/health-wellness/sexual-health/.

PRAN NÒT: Si ou pa vle pitit-ou patisipe epi eskize pou klas-sa-a, ranpli fòm-sa-a epi soumèt fòm-la nan lekòl-la chak ane, NAN 10 JOU APRE PREMÈ JOU LEKÒL LOUVRI oswa apati dat anwolman nan ka elèv-la anwole apre kòmansman chak ane eskolè. Si ou pa retounen fòm-sa-a, sa va ban-nou otorizasyon pou kite pitit-ou patisipe nan klas Family Life/Human Sexuality epi swiv leson kourikoulòm-la.

____ Mwen **PA** vle pitit-wmen patisipe nan okenn leson *Family Life/Human Sexuality*.

Non lekòl-la _____

Non elèv-la _____ Grade(Anne) _____

Non Paran/Gadyen Legal (Ekri an lèt detache) _____

Siyati Paran/Gadyen Legal _____ Dat _____

Nou kite paj-sa-a vid ekspre.

Tès deteksyon pwoblèm sante - Fòm pou notifiye chwa-ou 2016/2017 Grades KG, 1st, 3rd ak 6th)

THE SCHOOL BOARD OF BROWARD COUNTY, FLORIDA

Coordinated Student Health Services • 1400 NW 14th Court, Ft. Lauderdale, FL 33311 • (754) 321-1575

Tès deteksyon pwoblèm sante - Fòm pou notifiye chwa ou (Health Screening Opt-Out Form)

Konfòmeman ak direktiv Lejislati Leta Florid tabli, òkòmansman chak ane eskolè, lekòl-la dwe notifiye fanmi sou tout tès deteksyon (screening) ki disponnib nan pwogram sèvis sante lekòl-la (**School Health Services Program**). Lwa Leta Florida Statue 381.0056(7)(d), mandate lekòl-la pou li fè tès deteksyon pwoblèm sante pou elèv lekòl piblik k'ap fè klas Kindègadenn (KG), premye, twazyèm ak sizyèm ane (1st, 3rd and 6th grades) epitou pou nouvo elèv ki fèk antre nan lekòl ki nan konte a. Li enpòtan pou fanmi konprann tès deteksyon-sa-yo pa ranplase yon konsiltasyon kay yon doktè.

Tès deteksyon (screenings) evalye jan elèv wè, tandè, wotè ak pwa, endis mas kòpòrèl (Body Mass Index - BMI) ak eskolyòz. Nou ofri tès-sa-yo pou nou ka diminye obstak nan aprantisay; elèv-yo kapab pran tès-yo an gwoup oswa sèl. **Fanmi oswa gadyen legal gen opsyon mande pou pitit-li pa patisipe nan tès deteksyon-yo.**

Nòt: Si ou PA vle pitit-ou fè yon tès deteksyon oswa plis tès, tanpri tcheke anba a kare ki kòrèk-la, ekri non-ou an lèt detache epi siyen fòm-la, retounen fòm-sa-a nan lekòl pitit-ou NAN 10 JOU APRE PREMYE JOU LEKÒL LOUVRI oswa apati dat anwolman, nan ka elèv-la anwole apre kòmansman chak ane eskolè.

Non elèv-la _____ Gason / Fi _____

Non lekòl-la _____ Klas (Grade) _____

PA FÈ TÈS DETEKSYON POU (DO NOT SCREEN):

- Zye - wè - Vision (Klas Kindègadenn, premye, twazyèm ak sizyèm ane - grades)
- Tandè - Hearing (Klas Kindègadenn, premye ak sizyèm ane)
- Wotè ak pwa / Endis mas kòpòrèl - BMI (Klas premye, twazyèm ak sizyèm ane)
- Esolyòz - Scoliosis (Klas sizyèm ane)

Non Paran/Gadyen Legal (Ekri an lèt detache) _____

Siyati Paran/Gadyen Legal _____

Dat _____

Nou kite paj-sa-a vid ekspre.

Fòm Florida Heiken Children's Vision Program 2016/2017 (Tout klas)



THE SCHOOL BOARD OF BROWARD COUNTY, FLORIDA
Coordinated Student Health Services • 1400 NW 14th Court, Ft. Lauderdale, FL 33311 • (754) 321-1575

Florida Heiken Children's Vision Program (Broward Free Eye Exam & Eyeglasses School Program)

Si pitit-ou pa pase tès medikal ki montre li gen pwoblèm nan je, epi si li elijib, pwogram Florida Heiken Children's Vision ak espesyalis zye, ki patisipan nan pwogram-la, kapab fè konsiltasyon GRATIS pou pitit-ou, san itilize pwosede nwizib, dilate zye-li epi ba-li preskripsyon linèt, GRATIS, si sa nesèsè. Pou jwenn sèvis GRATIS-sa-a, ranpli, siyen epi retounen fòm-sa-a nan lekòl pitit-ou. Pou plis enfòmasyon, rele nimewo 1-888-996-9847 oswa vizite sit: http://miamilighthouse.org/Florida_Heiken_Program.asp

Non lekòl-la (Tout non-an) _____ Klas - Grade _____ Pwofesè _____ # I.D. elèv-la _____

Non elèv-la _____ Gason/Fi (sèkle youn) _____ Dat nesans elèv-la _____

Adrès _____ Apatman _____ Vil _____ Zipkòd _____

Telefòn lakay _____ Nimewo telefòn nou ka kontakte paran/gadyen leagal, lajounen _____

Non Paran/Gadyen Legal (Ekri an lèt detache) _____ imel adrès _____

Gwoup etnik (sèkle youn): Afriken ameriken _____ Azyatik _____ Ispanik _____ Amerendyen _____ Blan (pa ispanik) _____ Ayisyen _____ Lòt gwoup etnik _____

Lang ou pale (sèkle youn): Angle _____ Espayòl _____ Kreyòl ayisyen _____ Pòtjige _____ Lòt lang _____

Èske pitit-ou te wè yon doktè je lane dènye? Wi _____ Non _____ Èske pitit-ou pote linèt? Wi _____ Non _____

Tanpri ekri non medikaman pitit-ou ap pran oswa gout pou zye pitit-ou itilize: _____

Tanpri ekri alèji pitit-ou genyen: _____

Èske pitit-ou gen bezwen espesyal/reta nan devlopman? Wi _____ Non _____ Esplike: _____

Èske pitit-ou bezwen asistans espesyal (sèvis yon entèprèt, kominike ak siy, aparèy pou ede-li wè, chèz woulant, Bray)? Wi _____ Non _____ Si ou reponn wi, esplike: _____

Èske **pitit-ou** gen pwoblèm sante-sa-yo:

Èske nan **fanmi** pitit-ou gen moun ki gen youn nan kondisyon-sa-yo:

- | WI | NON | |
|--------------------------|--------------------------|----------------------------------|
| <input type="checkbox"/> | <input type="checkbox"/> | Operasyon nan je /donmaj nan zye |
| <input type="checkbox"/> | <input type="checkbox"/> | Terapi pou zye |
| <input type="checkbox"/> | <input type="checkbox"/> | Tèt fèmal |
| <input type="checkbox"/> | <input type="checkbox"/> | Glokòm |
| <input type="checkbox"/> | <input type="checkbox"/> | Dyabèt |
| <input type="checkbox"/> | <input type="checkbox"/> | Anemi falsifòm (Sickle Cell) |
| <input type="checkbox"/> | <input type="checkbox"/> | Las (Asthma) |

- | WI | NON | |
|--------------------------|--------------------------|---|
| <input type="checkbox"/> | <input type="checkbox"/> | Eye Turn / Lazy Eye /jè lanvè |
| <input type="checkbox"/> | <input type="checkbox"/> | Avèg |
| <input type="checkbox"/> | <input type="checkbox"/> | Macular Degeneration - dejeneras makilè |
| <input type="checkbox"/> | <input type="checkbox"/> | Glokòm |
| <input type="checkbox"/> | <input type="checkbox"/> | Tansyon wo |
| <input type="checkbox"/> | <input type="checkbox"/> | Anemi falsifòm (Sickle Cell) |
| <input type="checkbox"/> | <input type="checkbox"/> | Lòt eta sante/lòt maladi |

Tanpri bay yon esplikasyon kote ou reponn "WI": _____

Konsantman pou konsiltasyon zye - Lè mwen siyen anba, mwen otorize pwogram Florida Heiken Children's Vision Program pou li fè pou pitit-mwen ki elijib, yon konsiltasyon konplèt, epi dilate zye pitit-mwen; yon espesyalis zye (optometris) va konsilte pitit-mwen swa lekòl la nan klinik mobil, oswa nan klinik yon optometris k'ap patisipe nan pwogram-la.

Notice of privacy practices - Avi sou konfidansyalite dosye - Lè mwen siyen anba-a, mwen konprann Notice of Privacy Practices pou pwogram Florida Heiken Children's Vision Program disponnib pou mwen ka egzaminen depi m ta vle mande yon kopi. Pou jwenn yon kopi, mwen ka rele nimewo (305) 856-9830/(888) 996-9847.

Echanj enfòmasyon - Lè mwen siyen anba a, mwen otorize kominikasyon ransèyman ant Florida Heiken Children's Vision Program ak lekòl piblik Broward County (BCPS). Yo ka kominike yon pati oswa tout rapò medikal sou pitit-mwen bay pwofesyonèl sante k'ap patisipe nan pwogram-la, pou detèminen swen apwopriye pou pitit-mwen. Mwen otorize tou BCPS kominike tout ransèyman yo mande konsènan elijibilite pitit-mwen nan pwogram manje midi gratis oswa pi bon mache epitou kominike tout enfòmasyon ki manke oswa ki pa fin klè, yo bezwen pou verifye aplikasyon-an. **Mwen-menm/Nou-menm pap rann responsab County School Board pou okenn donmaj oswa reklamasyon alaswit patisipasyon-mwen nan pwogram Florida Heiken Children's Vision Program poutèt aksidan oswa malè ki te rive pitit-mwen/timoun Leta anchaj, lè li te patisipe nan pwogram-la.**

SIYATI PARAN RESPONSAB LEGALMAN (ki va resevwa rezilta konsiltasyon-an) _____ **Dat:** _____

Otorizasyon pou mande konpayi asirans peye - Si pitit-mwen gen yon plan asirans pwogram-la ka aseptè epi pitit-mwen gen opòtinite pou youn espesyalis zye konsilte li diran yon vizit nan klinik mobil-la (sèlman nan ka sa), mwen otorize pwogram Florida Heiken Children's Vision Program voye yon bòdwo (bil) pou mande konpayi asirans pitit-mwen peye, pou youn konsiltasyon konplèt, dilate zye li epi preskripsyon linèt, si sa nesèsè. Si yo preskri pitit-mwen linèt (yo ofri monti linèt seleksyonne, lantiy poly, klè, senp san opsyon - no add-ons). Mwen konprann yo va itilize peman asirans mwen va fè.

Siyati (Otorizasyon pou voye bil la bay konpayi asirans-la) _____ **Dat:** _____

Pwogram Florida Heiken Children's Vision se yon òganizasyon ki ofri chans egal. Li pa fè diskriminasyon sou baz ras, koulè po, relijyon, zansèt, laj, gason oswa fi, eta sivil, nasyonnalite, andikap, oswa si ou veteran. Li aseptè tout aplikan depi yo kalifye.

<p>For School Personnel Use Only: County: Broward Referring school/agency: _____ Vision Screening Fail Date (Mandatory): _____ Qualifies for Free/Reduced Program (Circle One): YES NO Signature: _____ Date: _____</p>	<p>For Heiken Use Only: Scanned <input type="checkbox"/> Account #: _____ Eligibility Status: _____ Eligibility Date: _____ Insurance: _____</p>
---	---



School/Agency: Please fax completed form with Heiken Fax Cover Sheet to (305) 856-9840 / 1(888) 980-8474

Nou kite pajs-a vid ekspre.



Nan liv-sa-a, yo pibliye regleman Distrik-la nan Policy 5.8, pou elèv lekòl piblik Broward County. Regleman-yo aplikab pou tout aktivite k'ap fèt sou teren yon lekòl oswa nan tout lòt kote lekòl-la chwazi pou òganize aktivite; regleman-yo aplikab nan tout machin ki otorize transpòte elèv. Lè ou siyen anba-a sa pa vle di ou dakò oswa ou pa dakò avèk regleman-yo, *men sa vle di ou revwa regleman-sa-yo nan yon fòma elektwonik, ki se yon kopi* (www.BrowardSchools.com/index.asp). Retounen fòm-sa-a nan lekòl-la 3 jou apre premye jou lekòl-la louvri oswa retounen fòm-nan, nan twa jou apati dat anwolman elèv-la.

Manman/Papa dwe patisipe nan edikasyon pitit-yo epi gen responsablite:

- Konnen pou sekirite nan lekòl-la, lekòl-yo pa blije bay sipèvizyon plis pase 30 minit anvan lè ofisyèl lekòl-la kòmanse, ni lekòl-yo pa blije bay sipèvizyon plis pase 30 minit apre lè ofisyèl lekòl-la fèmen (F.S. 1003.31 (2)).
- Konnen pou sekirite lekòl-la, epi konsènan elèv ki pran bis lekòl-la, chofè bis-la PA gen dwa rete sou wout pou kite elèv desann bis-la sòf nan estòp ki prevwa pou elèv-la desann.
- Bay lekòl-la, chak ane, non ak/oswa nimewo telefòn kounye-a moun lekòl-la kapab kontakte nan ka ijans (emèjensi) epi fè lekòl-la konnen lè gen chanjman nan ransèyman-an.
- Avèti lekòl-la sou tout sa ki kapab afekte kapasite pitit-yo pou yo aprann, vini lekòl regilyèman, oswa patisipe nan aktivite eskolè.
- Konnen yo dwe bay pitit-yo medikaman annakò ak regleman SB Policy 6305, selon amannman ki pase, konnen konsekans pou fè pase ak/oswa vann oswa eseye vann medikaman ou kapab achte sou kontwa, genyen ak/oswa itilize medikaman ki pa otorize jan sa esplike nan regleman SB Policy 5006. Regleman SB Policy 6305 esplike regleman konsènan medikaman ou kapab achte sou kontwa ak regleman aplikab nan ka medikaman doktè preskri epi SB Policy 5006 esplike konsekans vyolasyon regleman-sa-yo. Ou kapab gade regleman konplèt sou keksyon sante, sispanasyon ak/oswa ekspilsyon epi tout regleman School Board, sou sit Wèb: www.Broward.k12.fl.us/sbbcpolicies.
- Andwa konnen si lekòl pitit-ou kenbe dosye elèv-yo konfidansyèl epi prive jan sa defini nan seksyon VIII liv-sa-a.
- Konnen ni School Board of Broward County ni anplwaye-li pap responsab pou bagay ki entèdi epi pèdi, yo vòlè oswa konfiske; epitou pou aparèy telekomunikasyon san fil (wireless communication devices) oswa lòt aparèy teknolojik ki pèdi, vòlè oswa konfiske.
- Konnen bagay lekòl-la sezi epi yo pa reklame nan fen ane eskolè-a, yap bay-yo nan òganizasyon charitab zòn-nan.
- Konprann yo responsab pou kondwit pitit-yo aleritou ant lekòl-la ak lakay-yo epi nan estòp bis-la. Yon anviwonman sekirize epi ki favorize aprann se kle pou siksè akademik; kifè, tout aksyon yon elèv fè andeyò kanpis lekòl-la kapab afekte seryèzman abilite yon lòt elèv pou li aprann lekòl oswa kapab afekte abilite yon manm pèsònèl lekòl-la pou li anseye, aksyon-an ap trete kòm yon enfraksyon disiplinè. Pou ensidan grav ki pase nan estòp bis ak/oswa ki pa sou pwopriyete School Board, fanmi dwe pran kontak ak lapolis dirèkteman. Pou ensidan ki konsènan zak bully tankou nwi, entimide, agrese, britalize, elatriye (gade definisyon bullying, Section II), yo ta dwe notifye administratè lekòl-la yo va mennen yon investigasyon ak/oswa founi asistans ak entèvansyon si direktè lekòl-la/anplwaye ki deziyen, jije sa nesèsè. Youn nan entèvansyon yo kapab fè, se rele ofisyè polis ki nan lekòl-la (School Resource Officer).
- Asire pitit-yo sèvi ak teknoloji tankou rezò konpitè, zouti dijital, Entènèt, lojisye (sòfwè), yon fason legal, moral epi responsab, jan sa defini nan Seksyon IV liv Kòd kondwit-sa-a.
- Fanmi va kontinye asime responsablite-yo vizavi elèv ki rive laj majorite (dizwitan - 18 ane oswa plis) pou tout bi edikatif ak bi disiplin, esepite nan kèk sikonstans lalwa prevwa.

Non elèv-la (EKRI AN LÈT DETACHE)

Siyati elèv-la

Non Paran/Gadyen Legal (Ekri an lèt detache)

Siyati Paran/Gadyen Legal

Dat

Nou kite paj-sa-a vid ekspre.



Prensip k'ap gide-nou

Policy 5.8: Code of Student Conduct
Adopte 05/03/2016

Broward County Public Schools (Lekòl piblik Konte Broward) kwè fèmte yon kilti pozitif nan lekòl pwomouvwa chans egal nan edikasyon epi founi yon ankadreman avèk yon anviwonman sekirize ki favorize aprantisay. Liv Kòd Kondwit pou Elèv gen ladann regleman, règ ak lwa si lè yo respekte-yo, lòd etabli epi mentni pou avantaj tou moun. Disiplin andedan yon lekòl dwe afime kalite tankou objektivite, estabilite ak egalite. Se responsablite manm pèsonnèl lekòl-la, elèv, paran ak tout pati enterese, epi kominote-a pou garanti yon milye eskolè kote elèv-yo kapab aprann.

Liv Kòd Kondwit pou Elèv prepare avèk lide regleman-yo dwe enfòm sou entèvansyon ak sipò pou elèv. Sepandan, lè konsekans disiplinè jistifye, lekòl-la dwe aplike-yo selon yon sistèm disiplin pwogresif. Pou ti enfraksyon ak premye ofans (vyolasyon regleman), konsekans-yo mwen grav pase gwo enfraksyon ki repete souvan. Apa faktè tankou laj, klas, devlopman sosyal, devlopman emosyonèl epi devlopman entelektyèl, yo dwe konsidere tou dwa ak responsablite elèv. Yo va eseye rezoud pwoblèm disiplin avèk tout mwayen posib anvan yo mete yon elèv deyò. Lekòl-la va swiv pwosedi jis epi rezonnab pou respekte dwa chak elèv.

Broward County Public Schools expects all stakeholders to demonstrate mutual respect for the rights of others. It is expected that all involved in teaching and learning fully accept their responsibilities to model and practice the Character Traits - Responsibility, Citizenship, Kindness, Honesty, Self-Control, Tolerance, Respect and Cooperation. Stakeholders' responsibilities are outlined below.

Responsabilite elèv

- Ale lekòl toulejou, pare pou klas epi konplete tout devwa ak aktivite lemye ou kapab
- Respekte regleman ki nan Kòd Kondwit pou Elèv epi règleman lekòl-la
- Bay bon lekzanp epi pratike konpòtman aseptab ak karakteristik karaktè byen fòmè
- Avèti estaf lekòl-la lè ou wè yon konpòtman nwizib, lè ou wè yon zak bully oswa lè ou wè aktivite andedan oubyen andeyò lekòl ki kapab pètibe/twouble disiplin lekòl-la epi deranje pwosesis ansèyman
- Asepte epi respekte diferans pami moun
- Pote nan lekòl-la liv ak materyèl, lekòl-la otorize
- Kenbe fanmi-ou okouran de tout sa k'ap pase nan lekòl-la epi pote lakay-ou tout fòm ak kominikasyon lekòl-la ba-ou

Responsabilite Paran/Gadyen Legal

- Fè lekti Liv Kòd Kondwit pou Elèv (Code of Student Conduct)
- Asire pitit-ou vin lekòl regilyèman epi alè
- Notifye/avèti atan lekòl-la si pitit-ou ap absan oswa anreta
- Swiv epi kontwòle pwogrè akademik pitit-ou ak pwogrè nan konpòtman-li
- Pale ak pitit-ou de lekòl epitou pale de konpòtman ki aseptab
- Vizite, pase nan lekòl pitit-ou, lè sa nesèsè
- Jwe yon wòl aktif epi sipòte esperyans edikasyonèl pitit-ou
- Bay pitit-ou bon egzanzp, sèvi kòm yon wòl modèl pozitif epi pratike konpòtman aseptab ak karakteristik karaktè byen fòmè
- Aprann pitit-ou respekte dwa ak pwopriyete lezòt, sa ki pou lezòt

Responsabilite pwofesè

- Chak jou, itilize yon plan leson byen plannifye, kreyatif epi ki angaje timoun-yo
- Montre elèv-yo sa ki nan liv-la epi revwa avèk elèv-yo Liv Kòd Kondwit pou elèv, lè sa nesèsè
- Idantifye bon konpòtman elèv-yo dwe swiv, anseye, bay egzanzp epi ranfòse bon konpòtman pozitif
- Enfòm elèv-yo de pwogrè akademik ak pwogrè nan konpòtman ak kondwit-yo. Bay opinyon pozitif epi siyifikatif sou pwogrè-yo
- Itilize estrateji ak bon teknik pou jere saldeklas pou ou ka mentni yon anviwonman ki favorize aprann
- Itilize estrateji prevansyon ak entèvansyon pou mentni sekirite, lòd ak disiplin nan saldeklas-ou
- Itilize metòd retwoaksyon korektif epi reanseye (remontre) konpòtman ki kòrèk epi apwopriye lè yon elèv manifeste move kondwit
- Sèvi ak bon jijman pwofesyonèl ou pou anpeche ti ensidan dejenere oswa agrave
- Kenbe fanmi enfòm de pwogrè akademik ak pwogrè konpòtman pitit-li nan kominikasyon regilye
- Sipòte epi kowopere pou enplimante opòtinite; opòtinite ki va pèmèt fanmi patisipe nan edikasyon pitit-yo
- Mande trenning ak estaj pèfeksyonman pwofesyonèl, lè sa nesèsè

- Refere elèv ki bezwen plis sipò bay Collaborative Problem-Solving Team (ekip ki kowopere pou rezoud pwoblèm)

Responsabilite administratè

- Distribye Liv Kòd Kondwit pou Elèv. Elèv, fanmi ak estaf lekòl-la dwe resevwa liv-la
- Itilize estrateji prevansyon ak entèvansyon pou mentni lòd, sekirite ak disiplin andedan lekòl-la
- Kontwole, sipòte epi mentni mizanplas yon kilti pozitif nan lekòl-la avèk yon anviwonman ki favorize aprann
- Defini, anseye, bay lekzanp, ranfòse epi ankouraje bon konpòtman elèv pou mentni yon anviwonman pozitif nan lekòl-la
- Enfòmè elèv-yo de pwogrè akademik ak pwogrè nan konpòtman ak kondwit-yo. Bay opinyon pozitif epi siyifikatif sou pwogrè-yo
- Enplimante, mete an pratik Kòd Kondwit pou Elèv yon fason jis, ekitab epi konsistan
- Devlope piplis adopsyon ak mizanplas pwogram altènatif ki ranplase sispansyon nan lekòl
- Kominike enfòmasyon sou policies, regleman, direktiv, atant ak keksyon ki gen enpòtans; reponn atan lè ou resevwa konplèt de elèv ak paran-yo oswa reponn keksyon ki preyokipe elèv ak fanmi-yo
- Sèvi ak bon jijman pwofesyonèl-ou pou anpeche ti ensidan dejenere oswa agrave
- Idantifye trenning ak resous apwopriye, lè sa nesèsè, pou enplimante entèvansyon ak sipò pou konpòtman pozitif
- Ofri opòtinite pratik pou patisipasyon ak angajman fanmi

Responsabilite lòt estaf sipò nan lekòl-la

- Bay lekzanp epi sipòte bon konpòtman elèv pou mentni lòd, sekirite ak disiplin andedan lekòl-la
- Enfòmè elèv-yo de pwogrè nan kondwit-yo. Eitou ba-yo opinyon pozitif epi siyifikatif.
- Itilize metòd retwoaksyon korektif epi reanseye konpòtman ki apwopriye lè yon elèv manifeste move kondwit
- Kontwole, sipòte epi mentni mizanplas yon kilti pozitif nan lekòl-la ak yon anviwonman ki favorize aprann
- Itilize bon jijman pwofesyonèl pou anpeche ti ensidan dejenere oswa agrave

Responsabilite estaf Distrik-la

- Kreye epi enplimante policies, regleman ak pwosedi ki garanti sekirite ak disiplin nan chak lekòl pou tout elèv, estaf lekòl ak direktè lekòl-yo (prensipal)
- Pwoteje dwa legal estaf lekòl, direktè lekòl-yo, elèv ak paran-yo
- Ofri trenning ak resous ki apwopriye pou enplimante yon kilti pozitif nan lekòl-yo ak trenning pou ranfòse entèvansyon sou konpòtman
- Itilize enfòmasyon ak done sou disiplin chak lekòl. Sa va pèmèt idantifye epi alwe sèvis ak estaj pèfeksyonman pwofesyonèl, tout administratè ak estaf lekòl kapab benefisye
- Asiste fanmi ki pa kapab rezoud pwoblèm yo rankontre onivo lekòl
- Devlope piplis adopsyon ak mizanplas pwogram altènatif ki ranplase sispansyon; elaji kad pwogram-yo atravè tout Distrik-la

Tout pati enterese se patnè ki kowopere nan edikasyon epitou chak pati enterese jwe yon wòl enpòtan lè li pran angajman pou edike chak elèv atenn potansyèl-li.

Nou kite paj-sa-a vid ekspre.



Entwodiksyon

Seksyon A

Anviwonman sekirize esansyèl nan lekòl pou ansèyman ak akizisyon konnesans. Regleman-sa-a (policy) bay enfòmasyon espesifik sou regleman ak règ tout elèv dwe respekte ak sou konsekans vyolasyon regleman-sa-yo. Regleman-yo aplikab pou tout aktivite k'ap fèt sou teren yon lekòl oswa lòt kote lekòl-la chwazi pou òganize aktivite; regleman-an aplikab nan machin ki otorize transpòte elèv aleritou ant lekòl ak lakay, epitou nan lòt aktivite ak nan divès reyinyon/evènman lekòl-la òganize. School Board pap responsab, kondwit ak aktivite, elèv k'ap patisipe nan aktivite lekòl-la pa òganize oswa patwonnen.

Seksyon B

Lwa Florid sipòte patisipasyon aktif fanmi annatandan elèv-la diplome lekòl (F.S. 743.07, 1003.26, 1003.21). Yo sipoze ke tout elèv depandan fanmi-yo (jan sa defini nan Lwa FERPA 34 C.F.R §99.31(a)(8) ak Kòd Internal Revenue Code §152). Yo va notifiye fanmi lè elèv-la vin majè (18 ane), fanmi dwe kontinye egzèsè responsablite vizavi elèv-sa-a konsidere kòm depandan-li. Annatandan elèv-la diplome, fanmi dwe asime responsablite-sa-yo, -men se pa yo sèlman- rele oswa ekri yon nòt pou eskize absans ak reta epi esplike pou ki rezon, ekri nòt pèmisyon pou mande elèv-la soti lekòl pi bonnè, anvan lekòl lage, bay otorizasyon pou elèv-la ale nan sòti òganize (field trips) oswa nan lòt aktivite, lè sa nesèsè, enskri elèv-la lekòl oswa tèminen anwolman-li (retire-li) sòf nan sikonstans-sa-yo:

1. Elèv-la vin emansipe konfòmman avèk Lwa Leta Florid (F.S. 743.015) ki tabli pwosedi pou yon tribinal tèminen "laj enkapasite" depi gen yon demann regilye ki fèt epi prezante devan yon tribinal.
2. Lè elèv-la pa gen fanmi epi administratè lekòl-la verifiye reyalite-sa-a (egzanp nan kominikasyon avèk lòt fanmi, avèk pwogram edikasyonèl pou elèv san lojman - Homeless Education Program, oswa avèk depatman Florida Department of Children and Families, kòm sa nesèsè).
3. Elèv-la soumèt dokimantasyon espesifik epi aseptab (tankou kontra lwaye - rental agreement, liz- lease, etcetera.) pou montre li endepandan, li pa sou kont fanmi-li epi sipozisyon ke li se yon elèv depandan pa aplike nan sitiasyon-li.



Chak jou, pledge of allegiance (fidelite ak alejans o drapo) resite nan chak lekòl primè, midèleskoul ak ayeskoul nan Leta Florid. Elèv-yo andwa pa patisipe. Fanmi kapab fè yon demann alekri pou eskize pitit-li resite "pledge"-la, kanpe epitou plase men dwat sou kè-li. Diran resitasyon "pledge"-la, elèv ki pa eskize dwe montre respè pou drapo-a, kenbe yon posti kòrèk; gason dwe retire chapo-yo, pou rezon relijye swiv règ an vigè (F.S 1003.44).



SEKSYON

I

Prezans
Lekòl

Manman/Papa yon timoun ki gen laj obligatwa pou ale lekòl responsab fè timoun-nan vin lekòl chak jou (F.S. 1003.24). Manm pèsonnèl lekòl-la, fanmi, elèv ak ajans Leta ki konsènen, dwe travay ansanm pou fè respekte tout lwa ki anrapò avèk prezans timoun lekòl. Pami sanksyon yo ka pran se refere ka-a bay ajans Leta ki responsab pou yon aksyon nan tribinal poutèt absans pwolonje oswa twòp absans san pèmisyon –truancy. (F.S.1003.27). Regleman SB Policy 5.5 esplike règ aplikab pou prezans ak absans lekòl epi pwosedi pou yo swiv nan ka-sa-yo. Gade regleman-an ak tout lòt regleman School Board nan sit Entènèt www.Broward.k12.fl.us/sbbcpolicies. Lwa Florid sipòte patisipasyon aktif fanmi annatandan elèv-la diplome lekòl (F.S. 743.07, 1003.26, 1003.21). Sila-a sèvi kòm notis pou fanmi-yo, lè yon elèv vin majè (18 ane), fanmi-li dwe kontinye egzèsè responsablite vizavi elèv-sa-a ki konsidere kòm depandan-li. Annatandan elèv-la diplome, fanmi-li dwe asime responsablite-sa-yo –men se pa sa sèlman- rele oswa ekri yon nòt pou eskize absans ak reta epi esplike pou ki rezon, ekri yon nòt pou mande pèmisyon pou elèv-la soti pi bonnè anvan lekòl lage, bay otorizasyon pou elèv-la ale nan soti òganize (field trips), ak lòt aktivite, lè sa nesèsè epitou enskri elèv-la lekòl oswa tèminen anwolman-li (retire-li).

Yo ekzije prezans yon elèv nan saldeklas pou maksimòm akonplisman objektif enstriksyon. Pou elèv ki montre tandans pran abitud absans lekòl, yo kapab rekòmande entèvansyon.



Dwa

Elèv-yo andwa konnen kijan Distrik-la defini absans ki eskize, absans ki pa eskize ak reta epi sa Distrik-la fè nan ka-sa-yo. Plan Disiplin Distrik-la (District's Discipline Matrix) fikse konsekans ak pinisyon/sanksyon espesifik pou move kondwit epi li fè pati plan disiplin lekòl-la. Plan Disiplin-la nan Annèks A liv-sa-a epi li fè pati entegral Liv Kòd Kondwit pou Elèv. Plan Disiplin tabli direktiv pou fikse konsekans ak pinisyon lè gen vyolasyon regleman School Board. Direktè lekòl-yo gen gran libète pou aplike lòt sanksyon ak pinisyon ki apwopriye e ki diferan de direktiv Plan Disiplin-la. Kidonk, yon direktè lekòl kapab bay yon konsekans/sanksyon si li jije gen sikonstans ki apeze oswa agrave yon sitiyasyon.

Dapre Iwa Florid, Sipèntandan lekòl-yo/anplwaye ki deziyen va gen pouvwa dispoze, jwenn kote apwopriye, epi sipèvize elèv pou asire sekirite ak byennèt tout elèv ak pèsonnèl lekòl (F.S. 1001.41, 1001.42, 1001.51 (24), 1003.31, 1003.32 and 1006.08).

Elèv-yo gen dwa fè tout devwa pou ratrape sa yo te manke pandan yon absans ki eskize oswa diran sispanasyon.

Elèv ki marye, ki se manman ki se papa oswa ki gen lespwa vin manman gen dwa rete nan pwogram regilye lekòl-yo oswa patisipasyon nan yon pwogram espesyal adapte a bezwen endividyèl-yo.

Elèv-yo gen dwa jwenn bon pwoteksyon pou yo pa pran okenn maladi kontajye lè yo nan lekòl-la.

Rule

The School Board of Broward County, Florida ensiste sou enpòtans pou tout elèv ale regilyèman lekòl epi rete jiskaske yo diplome lekòl segondè (ayeskoul). Sepandan, "si yon timoun rive laj sèzan (16) [oswa laj Iwa Leta espesifye, selon laj ki pi gran ki vin anvan] pandan ane eskolè-a li pa oblije kontinye ale lekòl si li depase laj-la epi li dwe ranpli yon deklarasyon fòmèl pou di li gen entansyon tèminen anwolman li avèk School Board Distrik-la. Nan deklarasyon-sa-a elèv-la dwe rekonnèt desizyon pou li kite lekòl sa kapab diminye chans li pou li fè plis lajan pi devan. Timoun-nan ak fanmi-li dwe siyen deklarasyon-sa-a. Distrik eskolè-a dwe notifiye fanmi-an lè li resevwa deklarasyon timoun-nan avèk entansyon pou tèminen anwolman-li nan lekòl-la" (F.S. 1003.21). Nou kapab jwenn fòm "Deklarasyon elèv ki gen entansyon kite lekòl" (Declaration of Intent) nan chak biwo administrasyon lekòl. Sonje: elèv ki kite lekòl pap elijib pou resevwa yon lisans chofè oswa yon pèmi kondwi oswa ankò yo va retire lisans oswa pèmi kondwi-li.

PRAN ABITID ABSAN LEKÒL AK SIY BONNÈ KI ANNONSE ABSAN ABITYÈL (TRUANCY)

LI ENPÒTAN POU PITIT-OU VIN LEKÒL CHAK JOU. Si pitit-ou pa lekòl, li ka PETÈT montre tandans pran abitud absan lekòl ki endike bonnè siy absans abityèl san pèmasyon - truancy (SB Policy 5.5).

KISA PRAN ABITID ABSAN LEKÒL YE?

Yon elèv pwouve lap pran abitud absan lekòl lè li akimile reta, siyen pou soti lekòl anvan lè nòmal ranvwa (early sign outs), ak/oswa li gen twòp absans ki pa eskize tout absans-sa-yo rive depase 5 jou nan yon peryòd nèf semenn klas (marking period) oswa 10 jou nan 2 marking periods.

Responsabilite

Elèv-yo responsab pou yo prezan nan tout klas-yo epi swiv tout kou-yo.

Elèv-yo responsab rive alè lekòl epi rive alè nan tout klas-yo.

Elèv-yo responsab fè fanmi yo avèti lekòl-la lè yo absan.

Elèv-yo responsab mande pwofesè-yo devwa pou ratrape sa yo te manke epi fin devwa-yo, dapre machaswiv ki presize nan Devwa ratrapaj Seksyon I (Make-up Work, nan Seksyon I).

Elèv-yo gen responsablite pou wè konseye, avèk/oswa doktè-yo ki kapab ba-yo konsèy sou jan yo kapab balanse etid-yo avèk keksyon maryaj, gwosès, epi wòl papa ak manman.

Yo pap pèmèt elèv ki genyen oswa yo sispèk ki gen maladi kontajye vin lekòl. Pou elèv-la ka retounen lekòl, doktè k'ap trete-li dwe bay fanmi-an yon nòt pou asire elèv-la pa malad ankò. Varisèl se sèl maladi kontajye fanmi pa bezwen papye doktè pou li.

Lekòl-la kapab idantifye yon elèv kòm absan abityèl (“habitual truant”) si elèv-la gen 15 absans ki pa eskize nan yon tan 90 jou, kit fanmi-li okouran kit fanmi-li pa okouran oubyen paran-an ka bay konsantman pou jistifye absans-yo, elèv sila toujou nan laj obligatwa pou ale lekòl dapre lwa s. 1003.21 (1) ak (2)(a), epi li pa egzante dapre lwa F.S.1003.21 (3) oswa s. 1003.24, oubyen li satisfè kritè pou nenpòt dispans lalwa oswa regleman *State Board of Education* espesifye (F.S.1003.01 (8)).

Fanmi ak elèv-yo kapab verifye absans, nenpòt lè, swa lè yo nan lekòl-la oubyen lè yo lakay-yo, yo kapab kontakte lekòl-la oubyen ankò yo ka ale nan Virtual Counselor, pou konsilte rapò elektwonnik prezans ak absans lekòl.

Si apre plizyè absans ki akimile jan sa note pi wo-a, direktè-a ak/oswa anplwaye ki deziyen, detèminen rezon ki fè elèv-la absan lekòl pa valab, direktè lekòl-la oswa anplwaye ki deziyen dwe refere ka elèv-la bay Ekip ki kolabore pou rezoud pwoblèm (Collaborative Problem Solving Team) pou yo detèminen si elèv-la ap montre bonnè siy abityèl absan lekòl touttan san pèmisyon (truancy) epi idantifye entèvansyon posib yo kapab pran pou korije sityasyon-sa-a. (F.S. 1003.26 (1)(b), ak/oswa yo va notifiye biwo State Attorney’s Office paske elèv-la pa konfòme l avèk lwa sou eskolarizasyon obligatwa. Sepandan, si direktè-a ak/oswa anplwaye ki deziyen, detèminen rezon pou absans-yo valab epi pa gen siy bonnè ki ka anonse absans abityèl, manman oswa papa dwe bay lekòl-la yon nòt (yo va kenbe nòt-la nan achiv lekòl-la) pou esplike rezon absans-sa-yo. Yo pap pran plis aksyon apre sa.

RAPÒTE ABSANS

Papa oswa Manman kapab ekri yon nòt oswa telefonnen lekòl-la pou avèti pitit-li ap absan. Lè w ap rapòte absans, bay dat ak rezon absans-lan oswa absans-yo. Paran-yo DWE rapòte absans-yo nan de (2) jou. Nan sèten sikonstans, direktè lekòl-yo KAPAB fè esepsyon. Manm pèsennèl lekòl-la gen dwa legal pou reklame yon doktè ekri yon nòt pou eskize absans-lan.

Pou elèv lekòl segondè (ayeskoul) sèlman, lè elèv-la ale mwaye tan nan de (2) lekòl, paran-yo dwe avèti toulede lekòl-yo.

Pou lekòl primè sèlman, Broward Truancy Intervention Program (BTIP) se yon patenarya ant pwogram biwo Broward State Attorney’s Office ak School Board of Broward County. Pwogram-nan bati pou prevni twòp absans lekòl; pami aksyon yo ka pran se notifiye fanmi, epi rann fanmi responsab pou asire pitit-li vin lekòl, entèvansyon lekòl-la epi kontwòl prezans ak absans toulejou. Fanmi dwe kominike ak manm pèsennèl lekòl-la kèlkeswa absans-lan. Yo va voye ka tout paran ki pa konfòme-yo ak seksyon lwa F.S. 1003.27 nan biwo State Attorney’s Office. Lwa Leta Florid espesifye klèman yon paran komèt yon deli dezyèm degre lalwa pini, si li refize oswa neglije fè ansòt pitit-li ale lekòl regilyèman oswa si li refize patisipe nan reyinyon konsènan pitit-li ki kontinye ap absan lekòl.

ABSANS KI ESKIZE

Tout elèv dwe ale lekòl. Sepandan, lè sa nesesè pou yon elèv absan, absans-yo kapab eskize pou youn nan rezon ki nan lis anba-a. (Yo pap konsidere elèv ki ale nan sòti òganize (field trips), oswa ki ale nan sispansyon andedan lekòl-la oswa nan pwogram ki ranplase sispansyon, absan.) **Fanmi dwe avèti lekòl-la swa jou anvan absans-la, swa jou absans-la oswa ankò nan 2 jou lekòl ki vin apre absans-lan sinon yo va konsidere absans-la kòm yon absans ki pa eskize.** Sepandan, toutotan lekòl-la pa resevwa yon apèl telefòn oswa yon nòt pou eskize absans-lan, absans-lan konte pou yon absans san rezon, ki pa eskize. **Fanmi dwe bay rezon absans-lan epi yo kapab eskize absans-yo pou youn nan uit rezon School Board bay kòm rezon valab pou yo konsidere yon elèv absan.** Nan sèten sikonstans, lekòl-la ka ekzije yon doktè oswa yon reprezantan klinik sante piblik ekri yon nòt pou eskize absans-lan. Men ka kote absans yon elèv eskize:

1. Maladi. Elèv ki prevwa yo kapab manke omwens 15 jou lekòl swivi pou maladi, pwoblèm sante, oswa pou rezon sosyal, emosyonèl, oswa li ka manke plizyè jou lekòl pandan tout ane-a nan diferan entèval pou menm rezon-an, ka kontinye resevwa ansèyman lakay-yo. Kominike ak anplwaye anchaj nan lekòl-la pou jwenn enfòmasyon sou ansèyman nan lopital ak lakay epi mande-li yon kopi aplikasyon ak referal pou ansèyman nan lopital ak lakay (Hospital/Homebound referral packet).
2. Maladi yon manm pwòch elèv-la.

3. Lanmò nan fanmi elèv-la.
4. Jou konje pou fèt espesyal nan relijyon elèv-la.
5. Yon manda konparisyon devan yon tribinal oswa sitasyon (subpoena) pou konparèt devan yon ajans ki fè respekte lalwa.
6. Evènman espesyal. Men kèk egzanp evènman ak okazyon espesyal: seremoni piblik enpòtan, aktivite anrichisman onivo edikasyon, konferans, konpetisyon Leta ak konpetisyon nasyonnal, tou/vizit sou kanpis kolèj/inivèste ak ka espesyal, lè fanm-an gen emèjensi.
7. Randevou kay doktè oswa dantis.
8. Elèv ki genyen osnon yo sispèk gen yon maladi atrapan oswa parazit pa gen dwa vin lekòl toutotan yo pa trete oswa yo pa reprezante yon danje pou lezòt ankò. (F. S.1003.22). Men kèk egzanp maladi kontajye ak maladi atrapan: tik, pou nan tèt, pyas, bouton ki fè pi ak demanjezon/gratèl, enpetigo, gal men se pa yo sèlman. Yo pèmèt elèv-yo gen yon maksimòm senk (5) jou absans ki eskize chak fwa yo atrape maladi kontajye pou nan tèt oswa karang.

ABSANS KI PA ESKIZE

Se responsablite direktè lekòl-la pou li asire lekòl-la kontakte fanmi elèv-la apre chak absans ki pa eskize epi asire gen entèvansyon espesifik, apwopriye pou chak absans ki pa eskize (jistifye). Fanmi-yo ka resevwa lèt ki va avize-yo pitit-yo te absan lekòl epi absans-la/absans-yo pat eskize. Lèt-sa-yo soti dirèkteman nan dosye ofisyèl prezans ak absans lekòl-la.

1. Yo eskize absans sèlman pou rezon ki mansyonnen anwo-a. Absans ki pa gen rezon valab, jan sa defini nan seksyon anvan-an, ap konsidere kòm absans ki pa eskize. Sa pap aplikab nan ka sispansyon. .
2. Elèv ki pa prezante yon Sètifika Vaksen (Certificate of Immunization) konplèt ki montre li pran tout vaksen nan dat li te dwe pran yo, yo pap otorize-li ale nan klas touotan li pa founi dokiman-sa-a oswa pwouve li gen yon dispans. Yap bay elèv ki resevwa premye vaksen sou yon seri men ki anreta pou pran lòt dòz vaksen-yo twa (3) jou delè. Si 3 jou delè-yo pase san elèv-la pa fin pran dòz vaksen-yo, lekòl-la pap kite li rantrè nan klas-la epitou lòt absans ki vin apre ap konsidere tankou absans ki pa eskize.
3. **Pou Lekòl Segondè Sèlman**, Depatman Division of Highway Safety and Motor Vehicles (Depatman sikilasyon) ap retire lisans oswa pèmi kondwi tout elèv ki gen ant katòzan ak dizwit (14-18), ki kite lekòl oswa ki gen 15 absans ki pa eskize nan yon entèval 90 jou oswa Depatman-an pap bay-yo lisans oswa pèmi si yo aplike pou youn. Kifè elèv-sa-yo ap pèdi privilèj kondwi-yo. Si nou bezwen plis ransèyman sou pwosedi pou swiv osnon si nou ta renmen yo egzante-nou, pran kontak ak administrasyon lekòl-la oswa biwo konseye (guidance).

SISPANSYON

1. Elèv yo ranvwaye lakay-li, nan ka sispansyon andeyò lekòl, dwe ale kote yo ofri pwogram altènatif ki ranplase sispansyon epi si elèv-sa-a chwazi pa patisipe nan pwogram-nan, yap konsidere li resevwa yon sispansyon.
2. Si yon elèv ki dwe ale nan sispansyon andeyò lekòl epi li absan tout jou-yo nan pwogram altènatif ki ranplase sispansyon, pou jou elèv-la pa ale ditou, yap konsidere li resevwa yon sispansyon.

DEVWA RATRAPAJ (MAKE-UP WORK)

Pou regleman School Board konsènan nòt ak kredi, pou devwa ratrapaj, anrapò ak absans, sòti òganize (field trips) ak sispansyon, gade policies 5.5: Attendance and 6000.1: Student Progression Plan.

RETA

Elèv ki rive anreta kapab twouble atansyon klas-la epi sa ka genyen yon efè negatif sou reyisit elèv-la. Reta kapab konte pou pwouve elèv-la ap pran abitud absan lekòl, sa kapab endike bonnè siy abitud absan lekòl touttan san pèmisyon - truancy. Yo kapab pwouve abitud absan lekòl lè gen reta akimile, twòp absans (kit absans-yo eskize kit yo pa eskize), ak lè elèv-la siyen pou soti lekòl anvan lè nòmal ranvwa (early sign outs); tout absans-sa-yo rive depase senk (5) jou nan yon tan nèf semenn klas (marking period) oswa dis (10) jou nan de (2) tan nèf semenn klas (marking periods).

1. Yon reta eskize pou menm rezon yon absans eskize. Absans eskize ak reta eskize enkli: maladi, maladi yon manm pwòch fanmi elèv-la, lanmò nan fanmi elèv-la, jou konje pou fèt espesyal nan relijyon elèv-la, manda konparisyon devan yon tribinal oswa sitasyon (subpoena) pou konparèt devan yon ajans ki fè respekte lalwa, reyinyon ak evènman espesyal, randevou kay doktè oswa dantis, oswa maladi kontajye. Nan sèten sikonstans espesyal, direktè lekòl-yo ak/oswa anplwaye ki deziyen, kapab eskize yon reta pou lòt rezon nou pa mansyonnen, depi fanmi prezante papyè valab ki jistifye reta a. Fanmi dwe swiv menm pwosesis yo swiv pou eskize yon absans, lè yo vle eskize yon reta.
2. Yo konsidere yon elèv anreta lè li pa nan saldeklas-la alè egzak klas-la dwe kòmanse. Yon elèv ki gen yon reta eskize (swa ak yon nòt ekri swa fanmi-li rele) dwe ale dirèkteman nan saldeklas-li apre li fin tcheke anvan nan sal ki deziyen nan lekòl la pou resevwa elèv ki anreta.
3. Pou elèv ki gen twòp reta, yo va konsidere chak ka. Sa va pèmèt deside si elèv-la ap pran abitud absan lekòl.
4. Reta nan nenpòt klas, san yon papyè ki esplik rezon reta-a, kapab konsidere kòm yon reta ki pa eskize.

SIYEN POU SOTI LEKÒL ANVAN LÈ NÒMAL RANVWA (EARLY SIGN OUTS)

Lè elèv-yo siyen pou soti lekòl anvan lè nòmal ranvwa, yon fason kontini, sa ka genyen yon efè negatif sou pèfòmans akademik-yo. Sistèm eskolè-a ankouraje chak fanmi asire pitit-li prezan lekòl pandan tout yon jounen, toulejou. Siyen pou soti lekòl anvan lè nòmal ranvwa kapab konte pou pwouve elèv-la ap pran abitud absan lekòl, sa kapab endike bonnè siy abitud absan lekòl touttan san pèmisyon (truancy). Yo kapab pwouve abitud absan lekòl, lè gen reta akimile, absans (kit absans-yo eskize kit yo pa eskize), ak lè elèv-la siyen pou soti lekòl anvan lè nòmal ranvwa; tout absans-sa-yo rive depase senk (5) jou nan yon tan nèf semenn klas (marking period) oswa dis (10) jou nan de (2) tan nèf semenn klas.

1. Chak lekòl dwe tabli pwosedi nan ka lekòl lage bonnè epi ki garanti tout elèv ap trete menm jan.
2. Okenn elèv pa gen dwa soti lekòl-la pandan dènye 30 (trant) minit ki rete pou jounen lekòl-la fini, sòs si direktè-a /anplwaye ki deziyen, jije gen yon ka ijans oubyen si elèv-la gen yon randevou kay doktè / dantis, randevou ki pa ka ranvwaye pou yon lòt lè.
3. Pou elèv ki siyen twòp anvan lè nòmal ranvwa, yo va konsidere chak ka. Sa va pèmèt deside si elèv-la ap pran abitud absan lekòl.

Nou kite paj-sa-a vid ekspre.

Nou kite paj-sa-a vid ekspre.



SEKSYON

T

**Respè Pou Moun Ak Sa Ki
Pou Yo**

Fòmasyon karaktè enkòpore nan regleman lekòl piblik Broward County. Responsabilite, Sivilite, Jantiyès, Respè Onèkte, Sanfwa, Tolerans, Kowoperasyon se prensip fondamantal ki nan liv Kòd Kondwit-sa-a pou Elèv.

Dwa

Tout moun dwe trete elèv-yo avèk respè epi onnèkte.

Elèv-yo gen dwa nan lavi prive-yo.

Elèv-yo gen dwa ale nan yon lekòl ki gen sekirite ak disiplin.

Responsabilite

Elèv-yo gen responsabilite montre nan konpòtman-yo karakteristik karaktè byen fòmè.

Elèv-yo dwe trete tout moun ak respè epi onnèkte.

Elèv-yo dwe respekte dwa lòt moun.

Elèv-yo dwe trete pwopriyete lekòl ak sa ki pou lezòt avèk respè epi aji yon jan ki pa ni mache sou dwa lezòt ni reprezante yon danje pou sante ak sekirite lezòt.

Elèv-yo responsab avèti yon manm pèsònèl lekòl-la oswa itilize youn nan liy kominikasyon sistèm lekòl-la tabli kote san bay non-yo, yo kapab rapòte enfòmasyon yo konnen sou yon sitiyasyon ki ka vin dangere (gade sitwèb BrowardSchools.com).

Regleman

Li enpòtan pou elèv-yo konnen dwa ak responsabilite-yo. Yo dwe swiv obeyi pwofesè-yo ak tout lòt manm pèsònèl-yo, obeyi chak moun selon wòl-li nan lekòl-la, epitou obeyi chofè bis-yo. Tout elèv dwe pran responsabilite-yo epi konpòtman-yo yon jan ki respekte dwa tout moun. Ou va jwenn konsekans ak pinisyon pou kondwit ki pa aseptab nan Plan Disiplin (Discipline Matrix) -gade nan Anèks A.

KONPÒTMAN ASEPTAB

- Trete lezòt ak respè epi onnèkte
- Vin prepare pou klas-la epi pote papyè, kreyon, plim, liv ak tout lòt founiti nesèsè
- Fini tout travay klas-la ak devwa lakay
- Pote lakay tout fòmilè ak fòm epi retounen nan lekòl-la fòm yo mande-a
- Respekte règ ak regleman, epitou sila-yo sou sòti lekòl-la òganize (field trips)
- Pran swen epi retounen tout liv, liv bibliyotèk oswa lòt materyèl lekòl-la prete-ou
- Konpòtman-ou, aji kòrèkteman sou kanpis lekòl-la, nan bis lekòl-la, nan sòti ak lekòl-la (field trips), ak nan tout reyinyon ak aktivite sou parenaj lekòl-la, kèlkeswa kote lap fèt
- Elèv ki monte bisiklèt oblije mete yon kas pwoteksyon (helmets) ki byen ajiste sou tèt-yo epi konfòm ak mezi sekirite. Ofisye lapolis kapab bay elèv ki gen mwens pase sèzan (16) epi ki pa konfòm-yo yon tikè (kontravansyon) epi ba-yo yon sitasyon pou konparèt nan tribinal (traffic citation) (F.S. 316.2065)
- Elèv ki frekante lekòl segondè dwe mete yon badj idantifikasyon (ID). Si lekòl-la gen ekipman ak/oswa lajan pou asire fonksyonman sistèm-la ili kapab ekzije elèv-yo mete badj ID-yo. Manyèl lekòl-la kapab espesifye regleman ak konsekans ki ka rive si elèv-yo pa mete badj ID-yo.

KONPÒTMAN KI PA ASEPTAB KI KA MERITE AKSYON DISIPLINÈ

ENSIDAN ANRAPÒ AVÈK PREZANS LEKÒL

- Kite klas-la oswa lekòl-la san pèmisyon ofisyèl
- Absan lekòl abityèlman san pèmisyon, fè woul (truancy)
- Vin lekòl anreta twò souvan
- Deside pa ale nan klas touttan
- Pa nan zòn deziyen pou lekòl-li

ENSIDAN ANRAPÒ AVÈK VYOLASYON REGLEMAN (ENKLI MEN PA LIMITE AK)

- Pa respekte regleman sou abiman
- Pran, genyen, montre, distribye, ak/oswa fè pase foto, lè ou itilize yon selilè avèk kamera, pandan yon jounen lekòl.
- Jete fatra nan lekòl-la (Littering)

Pran nòt: itilize yon selilè avèk kamera ki nan selilè-a ka lakòz konsekans adisyonnèl (anplis konfiske) si elèv-la itilize kamera-a pou pran foto pònògrafik oswa endesan oswa pou pa respekte lalwa.

ENSIDAN KI TWOUBLE LÒD (TANKOU, MEN SE PA YO SÈLMAN)

- Deranje lòd nan klas-la oswa nan lekòl-la lè elèv-yo: derespektan oswa malelve, refize obeyi anplwaye lekòl-la, pa swiv regleman klas-la, kouri nan kòridò, voye bagay anlè, genyen oswa limen fedatifis oswa aktive zam, goumen, jwe jwèt aza, oswa pote bagay ki kapab distrè lòt elèv nan lekòl-la tankou men se pa yo sèlman, planchawoulèt, scooters, in-line skates/roller blades (paten an liy), paten /heelies (tennis, sneakers ak wou), jwèt pou timoun, jwèt kat, tout kalite jwèt, brikè, radyo kasèt, bagèt lazè/plim lazè ak lòt aparèy lazè
- Genyen yon aparèy telekomunikasyon san fil (wireless communication device) se pa yon vyolasyon ki nan Liv Kòd Kondwit pou Elèv. Sepandan, pote yon aparèy telekomunikasyon san fil ki kapab twouble pwosesis ansèyman; itilize yon aparèy telekomunikasyon san fil diran lekòl-la, sòf nan ka endike apre-a; itilize yon aparèy telekomunikasyon san fil nan bis lekòl, san pa gen ijans anrapò avèk sekirite oswa danje pou lavi, yo defini ijans tankou yon aksidan nan bis, pàn mekanik ki ka fè bis-la pran reta sou wout, ak/oswa trant (30) minit oswa plis reta sou wout; genyen oswa itilize yon selilè (sòf lè wap voye mesaj ekri-text messaging- depi sa pa deranje chofè bis-la); tousa ap yon vyolasyon regleman ki nan Liv Kòd Kondwit pou Elèv. Kifè, yo ka pran sanksyon disiplinè pwogresif (oframezi) kont elèv ki komèt vyolasyon-yo.

Pran nòt: Anplwaye School Board pap responsab pou aparèy telekomunikasyon san fil (wireless) ki pèdi, vòlè oswa sezi. Si gen elèv ki pa respekte regleman-sa-a, lekòl-la va kenbe aparèy-la epi li va remèt aparèy-la sèlman bay fanmi elèv-la. Lwa Florid . F.S. 1006.07(2)(e) ekzije tout distrik eskolè pou fè fanmi yo konnen si elèv-yo itilize aparèy telekomunikasyon san fil pou komèt yon zak kriminel, elèv-sa-yo kapab sibi sanksyon disiplinè lekòl-la ak/oswa sibi sanksyon kriminel.

- Elèv-yo pap sibi sanksyon disiplinè si yo sèvi ak selilè-yo oswa lòt aparèy teknolojik pèsennèl pou rapòte yon sitiyasyon ki ka vin danjere.
- Posede aparèy teknolojik pèsennèl se pa yon vyolasyon regleman ki nan Liv Kòd Kondwit pou Elèv. Si elèv-yo posede aparèy teknolojik pèsennèl, yo dwe fèmen aparèy-la epi sere-li kote yo pa ka wè l pandan tan enstriksyon ak lè aktivite nan saldeklas-la. Elèv-yo pap ka itilize selilè-yo oswa lòt aparèy teknolojik pèsennèl pou kominike sòf si yon pwofesè oswa yon administratè mande-yo sèvi ak aparèy-la pou bi ansèyman. Sepandan, si se pwofesè-a ki mande elèv-yo sèvi ak aparèy teknolojik pèsennèl diran aktivite pa gen ansèyman, lè pa gen aktivite nan saldeklas-la oswa diran tan ansèyman, yo pap pran sanksyon disiplinè kont elèv-la sila dapre regleman-sa-a. Tan anvan oswa apre lekòl, pase letan ant de klas, oswa diran lench, yo pa konsidere sa kòm tan ansèyman pou elèv segondè. Pou elèv lekòl primè, yo defini tan ansèyman se tan anvan premye klòch-la sonnen oswa lè klòch-la sonnen nan fen yon jounen lekòl. Lè yon elèv itilize aparèy teknoloji pèsennèl, li dwe mete swa yon kas ak ekoutè, (headphones), swa ekoutè nan zòrèy (ear buds) oswa lòt akseswa konsa lòt elèv pa bezwen tande. Si gen elèv ki pa respekte regleman-an, lekòl-la va sezi aparèy-la epi remèt aparèy-la sèlman bay fanmi elèv-la. Pou vyolasyon regleman repetitif, sanksyon disiplinè pwogresif aplikab.
- Yo entèdi elèv-yo monte scooters ak inline skates/rollerblades/heelies (paten an liy - tennis ak wou) andedan bilding lekòl-la.

- Gen move kondwit lè ou patisipe mam sòti òganize (field trips)
- Posede materyèl pònografik, pòtre ak foto endesan epitou tout bagay (akseswa) ki ka sèvi pou pran dwòg
- Fè tèt-ou pase pou yon lòt nan pran poul, kopye devwa lezòt, vòlè lide lòt moun, imite nan move vi, bay fo idantite, oswa itilize fo idantite, oswa pase pou fanmi-ou lè ou ekri nòt pou eskize absans oswa reta, siyen yon kanè eskolè, etcetera.
- Gen nan men-ou oswa sèvo ak dokiman, fòm lekòl-la oswa konte-a (county) san otorizasyon
- Fè lòt elèv oswa anplwaye abi, tankou -men se pa yo sèlman- di pawòl ensiltan, mennase oswa koze donmaj fizik) nan kò, fòse moun bay sa ki pou li, detwi afè pèsennèl, fè fo akizasyon ak fèm entansyon, oswa bay fo enfòmasyon **ekspre**
- Dirije, rekrute, oswa patisipe nan aktivite gang jenn sou teren lekòl-la.
- Fè jès, pale langaj ak/oswa fè siy yo itilize nan gang oswa kilt
- Antre sou teren, pwopriyete lekòl san otorizasyon
- **Sèlman pou elèv k'ap fè klas segondè**, pake yon machin nan lekòl-la, san pèmi ofisyèl, oswa kote yo pa otorize machin pake.
- Mete lavi elèv ak manm pèsennèl lekòl-la an danje lè ou tire sonèt alam dife san rezon
- Jwe jwèt aza/mize pou lajan (Gambling)

ABI SIBSTANS /ENSIDAN ANRAPÒ AK DWÒG (TANKOU MEN SE PA YO SÈLMAN)

- Genyen oswa pran dwòg, gen oswa bwè alkòl, gen ak/oswa pran pwodi tabak, gen medikaman achte sou kontwa epi ki pa otorize oswa gen medikaman doktè preskri epi ki pa otorize.
- Vann oswa seye vann ak/oswa fè pase dwòg, alkòl ak/oswa pwodi tabak, medikaman ou kapab achte sou kontwa oswa medikaman doktè preskri kit yo otorize kit yo pa otorize.
- Genyen akseswa pou preparasyon dwòg oswa pou pran dwòg.

ZAK KONT MOUN (TANKOU MEN SE PA YO SÈLMAN)

- Aksyon bully ki se nwi, entimide, agrese, britalize, elatriye ak/oswa arasman.
 - Cyber-bullying - sibèntimidasyon, zak entimidasyon nan Entènèt
 - Patisipe nan zak vyolans seksyèl, angaje nan arasman seksyèl, osnon ekspoze pati endesan nan kò ki ofiske lezòt.
 - Itilize langaj ekri oswa vèbal pou ensilte, abize, blasfeme, itilize yon langaj chokan sou sèks ak ras, fè remak oswa jès endesan.
 - Anniye/Arase lezòt poutèt laj, koulè po, gason oswa fi, idantite seksyèl, espresyon seksyèl, orijin nasyonnal, eta sivil, ras, relijyon oswa preferans/oryantasyon seksyèl.
 - Anniye/Arase lezòt paske yo andikape, yo gen yon dizabilite
 - Anniye/Arase lezòt poutèt gwoup etnik-yo, milye sosyoekonomik-yo, oswa patikilarite nan langaj.
 - Anniye/Arase lezòt poutèt aparans fizik (kò-yo) oswa pou nenpòt lòt rezon.
 - Hazing: Patisipe nan seremoni inisyasyon nouvo elèv.
 - Mennase, stalking (arase epi swiv yon moun ak ensistans pou apwoche-li), frape oswa blese yon pwofesè oswa lòt manm pèsennèl lekòl-la.
 - Avèk fèm entansyon, fè fo akizasyon sou yon pwofesè oswa yon lòt manm pèsennèl lekòl-la, ki mete an danje repitasyon pwofesyonèl, djòb oswa sètifikasyon-li.
 - Konmèt yon krim rayisab.
- Gade definisyon-yo nan seksyon apwopriye-a.

ENSIDAN ANRAPÒ AK PWOPRIYETE (TANKOU MEN SE PA YO SÈLMAN)

- Defigire, detwi, kraze brize /vandalize pwopriyete lekòl-la.
- Fè move izaj teknoloji.
- Kòmpanse yon dife espre (arson).
- Konmèt yon ti vòl.
- Itilize fòs pou antre nan yon kay oswa bilding ak entansyon pou komèt yon krim; kase kay.

LÒT ENSIDAN KRIMINÈL (TANKOU MEN SE PA YO SÈLMAN)

- Genyen epi/oswa kache yon zam (gade definisyon zam)
- Mennase oswa blese yon moun ak yon zam
- Vòlè, pran sa ki pa pou ou
- Fòse yon moun bay yon lòt moun oswa ou-menm lajan, sa ki pou li, oswa lòt bagay ki gen anpil valè. (extortion)
- Mete lavi elèv ak manm pèsònèl lekòl-la an danje lè ou pa rapòte yon mennas vyolans kont lezòt
- Fè mennas sote bonm
- Atak seksyèl/vyolans seksyèl
- Kidnape oswa fè anlèyman
- Tiye yon moun (homicide)
- Konmèt lòt zak kriminèl

DEFINISYON

Hazing, selon definisyon F.S. 1006.135, vledi patisipe nan inisyasyon nouvo elèv, vledi tout aksyon oswa sityasyon ki akòz ensousyans epi avèk fèm entansyon mete an danje sante fizik (kò) oswa sante mantal oswa sekirite yon elèv nan yon lekòl, ki ka fè nenpòt klas, sizyèm rive douzyèm ane, nan bi inisyasyon oswa admisyon oswa afilyasyon nan nenpòt òganizasyon k'ap fonksyone dapre apwobasyon lekòl-la, pou klas 6 rive 12 ane (grade).

Lòt bi posib tou. Hazing enkli, men pa limite ak:

a. Fè presyon, kontrenn, oswa fòse yon elèv:

1. Vyole lwa leta oswa lwa federal
2. Konsome manje, bwè gwòg, pran dwòg, oswa lòt sibstans; oswa
3. Patisipe nan aktivite fizik (sou kò), ki kapab afekte yon fason negatif sante oswa sekirite yon elèv.

b. Nenpòt fòm britalite, move tretman sou kò yon moun, tankou fwete, bat, make, tanpe (branding), oswa espoze l nan eleman lanati.

Hazing pa enkli evènman spòtif, evènman atletik abityèl oswa lòt konkou oswa konpetisyon similè oswa nenpòt aktivite oubyen kondwit ki ede vance yon objektif legal oswa lejitim.

Pran nòt: Konfòmman ak lwa Florid F.S. 1006.135, yo dwe swiv machaswiv/pwosedi pou envestige akizasyon, sipòte yon viktim, aplike yon sanksyon kont moun ki fè ofans-la epi rapòte tout zak hazing.

Yon **krim rayisab** (hate crime) sou baz prejije, diskriminasyon konsènen yon atak kont yon moun oswa pwopriyete-li yo chwazi espesifikman poutèt ras, koulè po, relijyon, orijin nasyonnal, sèks, idantite seksyèl, espresyon seksyèl, andikap, oswa preferans seksyèl-li. Atak-la oswa ofans-lan ka ale depi nan ensilt sou ras oswa majidigri sou mi lekòl, jiska mennas oswa koze donmaj nan kò, kraponnay, lèt oswa imel/kourye elektwonnik rayisab, kraze brize, mete dife espere, atake yon moun, etceetera. Elèv ki kwè yo te viktim yon krim rayisab dwe mete yon pwofesè ak/oswa yon administratè lekòl-la okouran touswit pou rapòte zak-la. **Broward District Schools Police (Polis distrik eskolè Broward) envestige krim rayisab.**

Orijin nasyonnal konsènen kote moun oswa zansèt-li soti, tou kòm aparans fizik, tradisyon oswa patikilarite langaj-li men se pa sa sèlman.

“Bullying” selon definisyon lwa F.S. 1006.147 enkli “cyberbullying” oswa sibèntimidasyon, vle di fè yon elèv oswa plizyèl elèv oswa anplwaye soufri nan kò oswa gen lapènn ki afekte lespri. Sa kapab fèt sistematikman oswa tanzantan. Yo defini aksyon bully tou kòm yon konpòtman fizik agresif, konpòtman ekri oswa vèbal endezirab ki enkli jès mennasan, ensiltan oswa ki pa respekte diyite yon moun, yon granmoun oswa yon elèv genyen, konpòtman ki gen ase potansyèl pou kreye yon anviwonman edikatif ki kapab entimidasyon, ostil oswa chokan; oswa lakòz donmaj alontèm; ki lakòz anbarasman oswa imilyasyon; ki entèfere enjisteman avèk pèfòmans eskolè oswa patisipasyon yon elèv. Konpòtman repetitif-sa-a manifeste souvan avèk yon pouvwa dominan. Men kèk egzanp bullying men se pa yo sèlman:

1. Takinen yon lòt san li pa vle
2. Ensiste oswa fòse yon moun izole tèt-li, anpeche l patisipe nan sèten aktivite sosyal* (Eksklizyon sosyal - Social exclusion*)
3. Fè mennas
4. Entimidasyon - kraponnay
5. Stalking (arase, swiv yon moun pou apwoche-li)
6. Agresyon, vyokans, atak fizik (nan kò)

7. Vòl
8. Arasman/pèsekisyon seksyèl, relijye oswa rasyal
9. Imilyasyon piblik (devan lòt moun) oswa imilyasyon an prive
10. Destriksyon sa ki pou lezòt oswa sa ki pou moun

**Pran nòt: Eksklizyon se lè tou ou iyore prezaans yon moun swa ak ankourajman ak/oswa gwo presyon*

“Sexting” se lè yon elèv itilize yon konpitè oswa nenpòt aparèy ki gen kapasite transmisyon oubyen distribisyon done elektwonik, pou fè pase oswa pataje ak yon lòt moun, foto oswa videyo yon moun, ki montre moun-nan nikò, dapre definisyon-an nan F.S. 847.0141 (1) (a).

“Harassment” Arasman/pèsekisyon vledi tout jès mennasan, ensiltan oswa degradan, itilizasyon teknoloji/itilizasyon done, lojisyeèl òdinatè (sòfwè), oswa ankò konpòtman ekri, vèbal oswa agresif, ki dirije kont yon elèv oswa yon anplwaye lekòl, ki:

1. Fè yon elèv oswa yon anplwaye lekòl gen yon lapè kòm kwa yo kapab fè li mal oswa detwi sa ki pou li;
2. Antrave pèfòmans edikasyon elèv-la, antrave pèfòmans travay yon anplwaye, opòtinite oswa benefis li kapab jwenn;
3. Enfliyanse gravman yon fason negatif byennèt emosyonèl oswa mantal kit yon elèv kit yon anplwaye; oswa
4. Deranje gravman fonksyonman ak disiplin lekòl-la.

“Cyberstalking” - Definisyon nan seksyon F.S. 784.048(d) vledi angaje nan aktivite pou kominike mo, imaj, oswa langaj gras zouti kominikasyon elektwonik oswa kourye elektwonik (imel), yon moun voye bay yon lòt moun oswa pou yon moun an patikilye, ki lakòz moun-sa gen lapèrez ki afekte emosyon-ni san bon rezon.

“Cyberbullying” sibèntimidasyon, entimidasyon nan Entènèt- se yon zak bullying oswa arasman ak/oswa entimidasyon yon moun, avèk itilizasyon teknoloji nimerik (dijital), oswa avèk nenpòt lòt kominikasyon elektwonik, enkli men san limitasyon, avèk transfè siy, siyal, imaj, son, donne oswa enfòmasyon kèlkeswa nati-a, transmèt, totalman oswa an pati, avèk elektrisite, lyezon radyo, sistèm elektwomayetik, sistèm fotoelektrik, sistèm fotoelektwonik, enkli san limitasyon, avèk kourye elektwonik, kominikasyon Entènèt, mesaj enstantane, oswa faks. Zak cyberbullying dwe yon zak volontè epi repete. Cyberbullying se lè yon moun kreye yon webpage oswa weblog kote li itilize idantite yon lòt moun, oswa gen izipasyon idantite konni yon lòt moun (impersonation) pou fè tèt-li pase kòm otè kontni oswa mesaj poste; se yon ka cyberbullying, depi kreyasyon sit-la oswa izipasyon idantite-a koresponn a nenpòt kondisyon enimerè nan definisyon bullying. Cyberbullying se distribye selon mwayen kominikasyon elektwonik bay plis pase yon moun oswa se posting (piblikasyon) materyèl sou yon sipò elektwonik ke yon sèl moun oswa plizyè moun kapab jwenn aksè ladann, si distribisyon-an oswa posting koresponn a nenpòt kondisyon ki enimerè nan definisyon bullying (F.S. 1006.147).

Pran nòt: Sistèm edikasyonèl piblik K-12 vledi, kèlkeswa pwopriyete-a, nenpòt konpitè, sistèm konpitè, oswa rezo konpitè ki sitiye sou pwopriyete lekòl oswa nan pwogram ak aktivite sou patwonnaj lekòl. Definisyon krim anrapò ak konpitè dapre lwa F.S. 815.03 ak definisyon cyberstalk dapre lwa S.S. 784.048 (1) (d) aplikab pou seksyon-sa-a. Dapre lwa F.S. 810.145, yo kapab itilize vwayeris (voyeurism), pou fè entimidasyon sou sit Entènèt. Vwayeris konsidere kòm yon ofans kriminèl.

“Bullying,” “Cyberbullying,” and/or “Harassment” se:

1. Revanch yon elèv fè kont yon lòt elèv oswa revanch yon anplwaye fè kont yon lòt anplwaye, pou konfime oswa sipoze yon zak bully, arasman oswa diskriminasyon ki poze.
2. Revanch se lè ou rapòte yon zak bully, arasman, oswa diskriminasyon, zak san fonnman, ki pa fèt an tout bonn fwa.
3. Pèpetye konpòtman ki figure sou lis definisyon bullying, arasman, ak/oswa diskriminasyon lè yon moun oswa yon gwoup avèk entansyon pou rabese, diminye, anbarase oswa lakòz yon elèv oubyen yon anplwaye lekòl mal anpil swa nan emosyon-ni swa nan kò-ni paske:
 - a. Gen ankourajman oswa gwo presyon;

- b. Gen aksè, konsyamman oswa volontèman lakòz zak-la, founi aksè nan baz donne ak nan sofwe konpitè grasa konpitè, sistèm konpitè oswa rezo konpitè sistèm distrik eskolè-a; oswa ankò
- c. Ajisman-an gen menm efè ak bullying, arasman oswa diskriminasyon.

“Bullying,” “Cyberbullying,” “Arasman,” ak “Diskriminasyon” kapab enkli yon zak ki komèt san move entansyon kont yon elèv oswa yon anplwaye, baze sou karakteristik pèsònèl reyèl oswa pèsèpsyon sou: sèks, ras, koulè po, relijyon, nasyonnalite, laj, andikap (nan kò, mantal oswa edikasyonnel) eta sivil, milye sosyoekonomik, zansèt, gwoup etnik, gason oswa fi, idantite oswa ekspresyon seksyèl, patikilarite lengwistik, konviksyon politik, oryantasyon seksyèl, milye sosyal/familyal, yo gade elèv-la oswa anplwaye a kòm diferan nan pwogram edikatif oswa pou admisyon nan pwogram edikatif; kidonk, yo entèdi kikonk poze zak, aksyon bully tankou manm Konsèy Edikasyon, anplwaye Distrik, konsiltan, kontraktè, ajan, paran, vizitè, volontè, elèv oswa lòt moun andedan oswa andeyò lekòl-la, diran aktivite oswa reyinyon sou parenaj lekòl-la, nan bis lekòl, ak kote gen trenning oswa pwogram trenning Distrik-la patwonnen.

Si yo jwenn yon konneksyon ant kondwit andeyò kanpis lekòl ak kondwit anndan lekòl oswa ak kondwit diran reyinyon sou parenaj lekòl-la, yo kapab enpoze sanksyon disiplinè pou ensidan bully, sibèntimidasyon, arasman oswa diskriminasyon, ensidan sipozeman ki pase andeyò lekòl. Yo kapab detèminen konneksyon-an pou chak ka, apre yo revwa fè reyèl ak sikonstans patikilye nan chak sitiyasyon. Si yo tabli yon konneksyon ant kondwit andeyò lekòl-la ak anndan lekòl-la, yo kapab aplike sanksyon disiplinè selon regleman-sa-a epi konfòmman ak dispozisyon lwa kounye-a.

“Yo pa dwe entèprete anyen nan seksyon-sa-a kòm kwa pou restrenn dwa elèv oswa anplwaye shool board ki gen pwoteksyon premye amannman” Konstitisyon Leta oswa federal (1006.147) (10).

Pran nòt: Zak ak aksyon bully yo sispèkte k’ap repete epi pèsiste epi ki anrapò avèk “Diskriminasyon”, elèv, manm Board-la, anplwaye Distrik, konsiltan, kontraktè, ajan, vizitè, volontè, elèv oswa lòt moun andedan oswa andeyò lekòl-la, zak ki poze kont nenpòt nan kategori ki pwoteje “Protected Category” diran aktivite oswa konpetisyon sou parenaj lekòl-la, nan bis lekòl, nan kote gen trenning, oswa nan pwogram fòmasyon Distrik-la anchaj, (konsilte School Board of Broward County (SBBC) Policy 4001.1, Nondiscrimination Policy Statement”); yo dwe rapòte tout zak bully bay direksyon lekòl-la; pote plent devan EEO/ Title IX Coordinator, ki va mennen yon envestigasyon, telefòn (754) 321-2150.

KONDWIT AK KONPÒTMAN NAN BIS LEKÒL

Nenpòt elèv ki gen move kondwit pandan li nan bis lekòl-la reprezante yon gwo danje pou sekirite tout pasaje ki nan bis-la ansanm ak tout lòt chofè lòt veyikil, pou pyeton sou wout-la, epi pou manm kominote-a. Tout regleman aplikab sou teren lekòl ak diran aktivite lekòl, aplikab nan bis lekòl-la tou. Fanmi responsab pou kondwit pitit-yo sou wout aleritou ant lekòl ak lakay epitou nan estòp bis. Alòske Distrik-la pa asime responsablite pou ensidan ki pase nan estòp bis oswa ensidan ki pase sou wout lekòl aleritou, yon elèv, manman oswa papa oswa yon temwen kapab pote plent dapre menm pwosedi yo swiv pou pote plent kont aksyon bully yon elèv poze. Lekòl-la va envestige ak/oswa founi asistans ak entèvansyon si direktè lekòl-la/anplwaye ki deziyen, jije sa nesèsè, tankou mande asistans School Resource Officer (polis). Direktè-a/anplwaye ki deziyen dwe itilize tout resous sistèm Distrik-la genyen pou rapòte ensidan epi note tout rapò ak entèvansyon.

Konpòtman ki pa aseptab nan bis lekòl ki ka lakòz yon aksyon disiplinè

Vyolasyon Regleman Premye Nivo

- Manje oswa bwè nan bis-la.
- Pa chita nan chèz chofè-a mande pou chita- a.

Konsekans ak Sanksyon Premye Nivo

Premye ofans	Direktè lekòl-la oswa reprezantan-ni bay elèv-la reprimann vèbal oswa ekri
Dezyèm ofans	Konferans ak fanmi
Twazyèm ofans	Elèv-la ap gen yon sispansyon pou 3 jou. Li pap jwenn transpò nan bis lekòl-la pandan tan-sa-a
Ofans Repete	Move kondwit premye nivo ki repete epi ki pa aseptab ap trete tankou yon zak dezobeyisans ak oswa defi kont otorite lekòl

Konpòtman-sa-a kapab lakòz elèv-la resevwa yon sispansyon, transpò nan bis lekòl-la pap disponnib pou rès ane eskòlè-a ak/oswa resevwa sispansyon oswa posiblite espilasyon

Vyolasyon Regleman Dezyèm Nivo

- Distrè, deranje oswa dezobeyi chofè yon bis
- Pa sèvi ak ekipman sekirite ekzije nan bis-la
- Kite plas-ou pandan otobis-la ap kouri
- Pale fò, fè remak ki pa apwopriye, oswa voye krache deyò nan fennèt bis-la sou lòt elèv, moun k ap mache apye, oswa chofè lòt machin

Konsekans dezyèm nivo

Premye ofans Direktè lekòl-la oswa reprezantan-ni bay elèv-la yon reprimann vèbal oswa ekri

Dezyèm ofans Y ap bay elèv-la yon sispansyon k ap dire ant 1 ak 10 jou. Elèv-la pap jwenn transpò nan bis lekòl pandan tan-sa-a

Ofans repete Move konpòtman dezyèm nivo ki pa aseptab epi ki repete ap trete tankou dezobeyisans ak/oswa defi kont otorite. Konpòtman an ka lakòz yon sispansyon, transpò nan bis lekòl-la pap disponnib pou tout rès ane-a ak/oswa sispansyon ak/oswa posiblite ekspilasyon

Vyolasyon Regleman Twazyèm Nivo

- Mete tèt, bra, oswa janm deyò fennèt bis-la
- Louvri pòt ijans bis-la ak/oswa desann bis-la lè li kanpe esepite si chofè bis-la bay lòd desann bis-la nan ka ijans (emèjenssi) oswa nan yon egzèsis pou evakye bis-la si gen ka ijans
- Mennase chofè bis-la, asistan-li, oswa pasaje bis-la.
- Joue
- Goumen nan bis-la
- Fimen nan bis-la
- Louvri pòt ijans bis-la pandan li anmach
- Voye bagay nan lari padeyò fennèt bis-la, sa ka blese oswa pa blese yon moun oswa lakòz dega.
- Voye bagay sou yon bis apre ou fin desann bis-la sa ka blese oswa pa blese moun, oswa lakòz dega
- Kraze brize chèz oswa lòt ekipman nan bis-la
- Monte oswa eseye monte yon bis ki pa sou wout regilye bis elèv-la oswa eseye desann bis-la nan yon estòp ki pa estòp regilye elèv-la, san otorizasyon direktè lekòl-la oswa anplwaye ki deziyen

Konsekans twazyèm nivo

Premye ofans: Yap bay elèv-la yon sispansyon k ap dire ant 1 ak 10 jou. Elèv-la pap jwenn transpò nan bis-la ak/oswa li pap ka ale lekòl pandan tan-sa-a

Dezyèm ofans: Yap bay elèv-la yon sispansyon k ap dire 10 jou. Elèv-la pap jwenn transpò nan bis-la ak/oswa li pap ka ale lekòl pandan tan-sa-a

Twazyèm ofans: Move kondwit twazyèm nivo ki repete epi ki pa aseptab ap trete tankou dezobeyisans ak/oswa defi kont otorite. Konpòtman-sa ka kòz yon sispansyon, transpò nan bis lekòl pap disponnib pou rès ane-a ak/oswa sispansyon oswa posiblite ekspilasyon

*Anvan yo bay yon elèv ESE yon sispansyon oswa ekspilasyon epi ki elijib pou resevwa sèvis dapre IDEA, yo dwe swiv lwa ki aplikab-yo, regleman School Board ak sa ki prevwa nan Plan Edikasyon Endividyèl (IEP). Nan ka sispansyon, ekspilasyon, ak tout lòt mezi disiplinè ki dwe aplike pou elèv yo idantifye kòm andikape dapre Section 504 of the Rehabilitation Act of 1973, yo dwe swiv lwa ki aplikab, Regleman School Board ak sa ki prevwa nan Section 504 Accommodation Plan.

Direktè lekòl oswa anplwaye ki deziyen kapab revwa chak ka anvan li deside epi fikse konsekans ki aplikab.

Diskriminasyon ak/oswa Arasman

The School Board of Broward County, Florida, entèdi tout regleman oswa pwosedi ki ka anjandre diskriminasyon baze sou laj, koulè po, andikap, idantite seksyèl, ekspresyon seksyèl, orijin nasyonnal, eta sivil, ras, relijyon, sèks oswa oryantasyon seksyèl.

Nenpòt **elèv ki kwè li viktim diskriminasyon oswa arasman kapab rapòte sa. Gen pwosedi espesifik yo kapab swiv pou rapòte ofans-sa-yo. Gade nan Seksyon X pou plis ransèyman.

**Chak fwa mo “elèv-la” parèt, fanmi-an ka konsènen.

LÒT KALITE DISKRIMINASYON

Arasman se yon kalite diskriminasyon. Arasman ki baze sou laj, koulè po, andikap, gwoup etnik, gason oswa fi, idantite seksyèl, espresyon seksyèl, patikilarite langaj, *orijin nasyonnal, keseswa fi oswa gason, eta sivil, ras, relijyon oswa preferans seksyèl se vyolasyon regleman School Board, vyolasyon dwa sivil ak dwa epi diyite moun, lap trete menm jan yo esplike sa anwo-a.

*Orijin nasyonnal konsènen kote yon moun oswa zansèt-li soti, tou kòm patikilarite fizik (kò), tradisyon oswa patikilarite langaj-li men se pa sa sèlman.

ARASMAN/PÈSEKISYON AK VYOLASYON SEKSYÈL

Arasman seksyèl se yon kalite aksyon seksyèl ki vyole Lwa sou Civil Rights Act of 1964, Title IX of the Education Amendments of 1972, ak SB Policy 4001.1. Vyolasyon seksyèl se yon atak fizik (nan kò) yon moun fè sou yon lòt moun pou eseye fè oswa pou fè kadejak sou li. Dapre menm lwa-sa-yo nenpòt moun ki komèt yon zak vyolans seksyèl ka koupab yon zak kriminel. Distrik lekòl-la entèdi tout kalite arasman ak vyolans seksyèl.

Arasman seksyèl ak vyolans seksyèl pa legal epi yo ka antrene sanksyon sevè. Nenpòt elèv ki kwè li viktim arasman oswa vyolans seksyèl dwe fè yon pwofesè oswa yon administratè lekòl-la konnen touswit zak ki sipoze pase-a. Gen plizyè kalite pèsekisyon seksyèl, men definisyon kèk kalite arasman seksyèl oswa vyolasyon seksyèl.

DEFINISYON ARASMAN SEKSYÈL/VYOLANS SEKSYÈL

Arasman seksyèl vle di fè avans seksyèl dezagreyab, mande fè lanmou, kondwit sèks motive, ki anrapò avèk sèks ak jès oswa pawòl. Men yon lis kèk kalite arasman seksyèl, men se pa sa sèlman:

- Pawòl sou sèks moun pa enterese tande (relasyon entim fi ak gason).
- Mande oswa fè presyon sou yon moun sa pa enterese ditou pou li angaje nan aktivite seksyèl.
- Fwote kò-ou espere ak yon lòt moun, manyen/tate, penchen kò yon lòt moun.
- Voye lèt ki pale sou sèks oswa pou mande fè sèks, nòt, envitasyon, pawòl chokan, betiz, blag, move non, kontak fizik (ak kò) lòt moun pa vle, oswa bare mouvman lòt moun.
- Fè je dou, jès seksyèl, montre bagay ki met lide sou sèks, tankou pòtre, postè oswa desen anime ki gen rapò avèk sèks.
- Montre pati entim nan kò.

NÒT: Dapre Section 504 of the Rehabilitation Act of 1973 ak lwa Americans with Disabilities Act of 1990 (ADA) SB Policy 4001.1, Section 504 of the Rehabilitation Act of 1973, yo pa kapab refize yon elèv aksè nan pwogram, sèvis ak aktivite poutèt li andikape. Se yon diskriminasyon ki entèdi. Nenpòt elèv ki kwè li viktim diskriminasyon akòz andikap-li oswa pèsesyon yon andikap, gen pwosedi espesifik pou rapòte ofans-sa-yo. Gade nan seksyon X.

**CHOOSE
PEACE**
**STOP
VIOLENCE**

Nou kite paj-sa-a vid ekspre.

The background features a stylized city skyline in shades of gray, with rays of light emanating from behind the buildings. In the foreground, there are silhouettes of palm trees and a low horizon line. The overall aesthetic is modern and graphic.

SEKSYON

III

Kòd Abiman

Prezantasyon ak abiyman kapab kreye yon anviwonman pozitif ki favorize aprann. Direksyon lekòl-la kapab apwouve lòt abiman diferan lè lekòl-la gen aktivite espesyal. Na jwenn konsekans posib pou vyolasyon regleman kòd abiman nan Plan Disiplin-la (Discipline Matrix).

Chanman ki fèt nan lamòd pa dwe afekte regleman ki nan kòd abiyman-sa-a.

Dwa	Responsabilite
Elèv-yo gen dwa chwazi rad ki alamòd, depi yo kòrèk pou vin lekòl, yo pa reprezante yon danje pou sante ak sekirite lezòt epi yo pa lakòz dezòd serye epi enpòtan nan lekòl-la.	Elèv-yo dwe toujou byen abiye, byen pwòp ak tèt-yo byen penyen epi byen prezantab.

Regleman

Tout elèv dwe pran responsablite-yo epi abiye yon jan ki respekte dwa lezòt.

1. Elèv-yo dwe mete soulye toutan. Yo pap pèmèt elèv depi klas kindègadenn rive douzyèm ane (K-12) vin lekòl an pantouf. Elèv k'ap fè klas primè (elementary students) pa dwe mete soulye san dèyè (san sipò). Elèv-sa-yo pa dwe mete soulye san dèyè, soulye ak bann dèyè (sling-backs), oswa soulye louvri devan. Elèv-yo pa ka mete chosèt avèk soulye san dèyè kòm ranplasman sipò pou soulye-a. Paran dwe veye aske pitit-li mete soulye ki pa antrave sekirite.
2. Pou rezon sekirite, yo kapab oblije elèv-yo mete rad ak soulye espesyal lè yo nan pwogram oswa aktivite tankou pwogram edikasyon fizik (physical education), kilti fizik, ekonomi domestik, pwogram fòmasyon ak oryantasyon pou yon karyè/ansèyman teknik, epi syans.
3. Elèv-yo pa dwe mete rad transparan oswa rad ki espoze pwatrin-yo. Men egzanp rad elèv-yo pa ka mete, men se pa yo sèlman: chemiz oswa rad ak bretèl, san manch sòf si yo kouvri avèk yon blouz long (kòsaj long) oswa avèk yon blouzon/jakèt – kifè, pa mete tank tops oswa rad ak spaghetti straps; yo pa ka mete rad transparan, mini-jip ak wòb mini; kòsaj mayodben; rad do touni, jakèt, chemiz oswa blouz ki mare nan tay oswa ki montre vant deyò; teni ki ekspozè vant.
4. Elèv-yo pa kapab mete rad ki pa konvab oswa ki pa byen tache, oswa ki dechire donk ki *endesnan. Tout pantalon dwe byen mare nan tay. Pantalon gran janm laj ak pantalon ki rive anba senti dwe byen mare nan tay.
5. Rad tankou pijama, kaleson (boxer shorts), bloomers, ak bustiers, yo konn mete kòm souvètman, rad pou dòmi oswa pou ale sou plaj, pa ka sèvi kòm rad pou vin lekòl men se pa yo sèlman. Gen lòt rad yo pa vle elèv-yo mete tankou pantalon kolan san yon gwo blouz (chemiz long) sou li ki rive nan mitan kwis, kolan, bodysuits, ba, ba ak dantèl, vètman pou konpetisyon bisiklèt sòf si yo mete yo anba rad, jip oswa chòt longè nòmal. Mayo (T-shirts) konvab kapab pase kòm vètman.
6. Elèv-yo pa gen dwa mete rad ki montre anlè kwis-yo. Yo kapab mete chòt ki rive nan mitan kwis-yo tankou “walking” chòt, “Bermuda” chòt, ak split skirts (culottes). **Elèv depi klas anvan kindègadenn rive twazyèm ane (Pre-K rive 3)**, kapab mete chòt ki pi kout kòm se longè nòmal pou laj-yo.
7. Elèv-yo pa gen dwa vin lekòl ak rad, bijou, bouton, koup cheve oswa ni lòt bagay ni siy ki gen mo *sijestif, *pwovokan, oswa *endesnan, ki anrapò ak gang oswa kilt, ki ankouraje pran dwòg, bwè alkòl, oswa kòmèt zak vyolans, oswa ki apiye diskriminasyon sou baz laj, koulè po, andikap, gwoup etnik, kit se fi kit se gason, idantite seksyèl, espresyon seksyèl, eta sivil, lang moun pale, nasyonalite, ras, relijyon, milye sosyoekonomik, oryantasyon seksyèl, patikilarite fizik (kò), oswa pou nenpòt lòt rezon.
8. Elèv-yo pa gen dwa mete anyen sou tèt-yo tankou kaskèt ak chapo, men se pa yo sèlman. Pou rezon sekirite yo ka kouvri tèt-yo lè yap

patisipe nan pwogram ekonomi domestik, ansèyman teknolojik, fòmasyon vokasyonèl, pwogram atletik oswa ankò yo ka kouvri tèt-vo pou rezon relijye oswa medikal. Yo pa ka mete foula (bandanna). Kòm yon prekosyon pou pwoteje-vo kont ravaj solèy, elèv-vo ka met chapo lè yo deyò pandan klas kilti fizik ak pwogram edikasyon fizik oswa pandan rekreyasyon. Sepandan, yo dwe respekte sa ki ekri nan regleman #7.

9. Elèv-vo pa dwe vin lekòl ak woulo nan tèt-vo epi akseswa kwafi. Lè yo bezwen ranje kò-vo tankou penyen tèt-vo, bwose cheve-vo, epi/oswa mete espres nan cheve-vo, fè makijaj, men se pa sa sèlman, yo dwe ale nan twalèt ak/oswa kote ki deziyen pou sa.
10. Elèv-vo pa gen dwa mete linèt solèy andedan lekòl-la sòf si yo gen otorizasyon doktè nan dosye-vo. Kòm yon prekosyon pou pwoteje-vo kont ravaj solèy, elèv-vo gen dwa mete linèt solèy lè yo deyò pandan pwogram edikasyon fizik oswa pandan rekreyasyon.
11. Elèv-vo pa gen dwa mete rad oswa bijou ki ka blese tankou bagay ki pwenti oswa gen pwenti ladann men se pa yo sèlman; chenn pòtfèy ak chenn gwo may entèdi.

Pran nòt: Konfòmman ak lwa Florid F.S. 1006.07(2)(g), si yon elèv mete rad oswa akseswa ki montre yon foto/imag yon zamafe oswa foto yon zam oswa foto a esprime yon opinyon Dezyèm Amannman Konstitisyon Etazini garanti se pa yon rezon pou aksyon disiplinè oswa referal nan jistis kriminel oswa sistèm jistis jivenil. Sepandan, yon elèv ki mete rad oswa akseswa ki ka twouble pwosesis ansèyman, dapre Plan Disiplin-la, yo kapab aplike yon sanksyon kont elèv-la.

12. Fanmi/gadyen legal kapab mande yon dispans pou anpeche pitit-vo patisipe nan pwogram inifòm obligatwa (unified dress program). Direktè lekòl-la dwe fè yo konnen, nan yon lèt, pwosedi-sa-a, yo dwe swiv:
 - a. Fanmi/gadyen legal kapab mande yon aplikasyon dispans pou inifòm (Application for exemption. Lekòl pitit-ou kapab ba-ou aplikasyon-an.
 - b. Chak anne, yo dwe ranpli yon aplikasyon dispans pou inifòm.
 - c. Ranpli aplikasyon pou dispans inifòm nètale epi soumèt-li bay direktè lekòl-la nan premye dis (10) jou elèv-la vin lekòl.
 - d. Direktè lekòl-la (oswa administratè ki deziyen nan lekòl-la) va kominike avèk fanmi-vo pou pale sou regleman inifòm-la ak nati demann pou dispans. Bi kominikasyon-sa-a dwe enkli:
 1. Asire fanmi ak gadyen legal konprann regleman sou inifòm ak objektif-li.
 2. Verifye egzaktitid enfòmasyon ki sou aplikasyon dispans pou inifòm.
 - e. Direktè lekòl-la dwe bay fanmi ak gadyen legal yon repons, alekri, sou Aplikasyon dispans pou inifòm (Application For Exemption form) nan dis (10) jou lekòl apre fanmi/gadyen legal soumèt aplikasyon-an.

Direktè-a kapab refize yon aplikasyon si li resevwa aplikasyon-an 11zyèm jou lekòl oswa apre 11zyèm jou-a, apre elèv-la fin anwole.

13. Elèv-vo ki pa konfòme-vo ak regleman sou inifòm (SB Policy 5309) ap resevwa menm sanksyon ak elèv ki pa konfòme-vo ak regleman abiyman. Pou plis klarifikasyon, gade Plan Disiplin Distrik-la (District's Discipline Matrix) ki fikse konsekans espesifik epi ki fè pati plan disiplin lekòl-la. Ou va jwenn Plan Disiplin Distrik-la nan liv-la. Ou kapab gade regleman konplèt sou inifòm epi tout regleman School sou sit Wèb: www.Broward.k12.fl.us/sbbcpolicies.

*Mo endesan sijestif, pwovokan, fè referans ak pati entim kò yon moun avèk/oswa pòtre, foto oswa mo ki gen yon siyifikasyon seksyèl.

Nou kite paj-sa-a vid ekspre.

SEKSYON

IV

Itilizasyon Teknoloji

Chak anne, nou remake izaj konpitè, rezo konpitè (òdinatè), rezo telekominikasyon ak sistèm enfòmasyon tankou Entènèt ak kourye elektwonik/ imel vin plis jeneralize andedan saldeklas ak bibliyotèk-nou-yo (Sant medya - media centers). Nou remake tou elèv-yo itilize Kourikoulòm ak Resous Dijital, ke SBBC founi, epi ki aksesib sou sit Entènèt, avèk portal Broward Enterprise Education Portal (BEEP). Alòske sistèm-sa-yo gen kont pwisans pou founi bon valè resous nan saldeklas-yo, efikasite sèvis yap founi elèv ak pwofesè-yo depann sou prensip ak serye moun k'ap itilize chak aparèy ak chak sistèm.

Yo entèdi itilizasyon teknoloji ak/oswa lojisyèl (sòfwè) distrik eskolè pou rezon ki pa otorize. Sa enkli itilizasyon konpitè ak teknoloji ki pa otorize, epitou, san limitasyon, rantre epi san otorizasyon chache aksè nan konpitè oswa rezo konpitè ki gen restriksyon, kreye, modifiye, oswa detwi fichye/dosye san pèmision, kopye sòfwè (lojisyèl), rantre, distribye oswa enprime fichye ak dosye ki pa otorize, upload (telechaje) sou sit Entènèt ak/oswa pataje oswa distribye materyèl ofansif ki pa apwopriye tankou videyo, ak tout lòt move izaj oswa vyolasyon regleman itilizasyon aseptab teknoloji Policy 5306, Seksyon 6 (School Board of Broward County Technology-Acceptable Use Policy 5306, Section 6).

Dwa

Elèv-yo gen dwa sèvi ak rezo telekominikasyon, sistèm enfòmasyon, Entènèt epi rezo konpitè apwopriye pou ogmante epi divèsifye sous enfòmasyon ak resous-yo.

Elèv-yo andwa itilize rezo telekominikasyon ak sistèm enfòmasyon, Entènèt ak rezo konpitè ki apwopriye pou chache enfòmasyon, kreye epi devlope pwòje entelektiyèl, kolabore epi kominike pou bezwen edikatif.

Elèv-yo gen dwa itilize rezo telekominikasyon ak sistèm enfòmasyon, rezo konpitè ki apwopriye san krenn lòt moun ka vyole sekre dokiman-yo oswa atake repitasyon pèsennèl-yo, defòme, chanje dokiman-yo, detwi oswa vòlè-yo.

Regleman

Yo atann aske elèv-yo sèvi ak teknoloji yon fason responsab. Regleman SB Policy 5306 esplike kijan pou yo sèvi kòrèkteman ak teknoloji nan Distrik-la. Regleman-sa-a esplike jan yo dwe sèvi ak konpitè (òdinatè) epi rezon konpitè pou sipòte rechèch ak aktivite ki anrapò ak enstriksyon nan saldeklas, nan laboratwa ak nan bibliyotèk (sant medya - media centers) lekòl-nou-yo. Regleman-an adrese itilizasyon resous dijital ki disponnib nan Entènèt pou elèv-yo, se SBBC ki founi resous-yo; resous-yo aksesib sou Entènèt avèk portal Broward Education Enterprise Portal (BEEP). Premyèman, regleman-an pwomouvwa itilizasyon teknoloji tankou yon zouti edikasyonnel pwisan, jeneralize, disponnib epi ki fè pati esperyans elèv-la diran jounen li pase nan lekòl-li. Dezyèmman, regleman-an mande elèv-yo k'ap itilize konpitè, ak rezo konpitè ki konnekte ak konpitè-yo, pou yo aji an fonksyon règ ki tabli, epi dapre regleman sou kondwit, ki esplike an detay nan regleman-sa-a. Nou relve plizyè dispozisyon ak pasaj enpòtan ki ekri pi ba nan paj-sa-a. Tout tèks SB Policy 5306 disponnib nan Sant medya chak lekòl si fanmi-an fè demann-nan epi disponnib sou sitwèb School Board. Ou kapab gade regleman konplèt sou teknoloji epi tout regleman School Board sou sit Wèb: www.Broward.k12.fl.us/sbbcpolicies.

Prensipal pasaj enpòtan regleman-an

- Itilizasyon konpitè, rezo konpitè, Entènèt, rezo telekominkasyon an liy ak sistèm enfòmasyon dwe anrapò ak aktivite edikatif elèv-yo.
- Elèv-yo dwe rekonnèt konpitè, rezo konpitè ak ekipman ki pèmèt yo akeri konnesans sou sit Entènèt se mwayen pou sèvi. Se aparèy yo

pataje ak lezòt. Elèv-yo dwe dakò pou sèvi ak chak aparèy yon jan ki kapab pèmèt aparèy-la kontinye mache byen pou lòt itilizatè.

- Konpitè, rezo konpitè, oswa rezo telekominikasyon, Entènèt ak sistèm enfòmasyon pa sipoze sèvi pou okenn aktivite ilegal paske yo se pou Distrik-la
- Elèv-yo pa dwe gen aksè nan materyèl/gwosye, endesan, pwovokatè oswa pònògrafik ni distribye-yo, oubyen patisipe nan aktivite "sexting" (gade Seksyon II pou definisyon-an)
- Elèv-yo pa dwe entansyonèlman pwopaje ni seye pwopaje viris nan konpitè, detwi/vandalize done ak enfòmasyon, enfiltre sistèm, degrade oswa deranje konpitè ak/oswa pèfòmans rezo-a
- Tout moun k'ap sèvi ak konpitè, rezo konpitè ak rezo telekominikasyon nan Entènèt epi sistèm enfòmasyon dwe respekte lwa sou dwa moun ki ekri materyèl-yo

Regleman pou tès FCAT

- Li ilegal pou yon moun konsyamman epi volontèman vyole règ sekirite tès, State Board of Education adopte, pou egzamen obligatwa, tankou FCAT, epi yo konsidere tou kòm zak ilegal lè yon moun, konsyamman epi volontèman, pa swiv enstriksyon espesifik sou jan pou administre tès ak ekzamen dapre esplikasyon ki nan manyèl administrasyon tès (F.S. 1008.24)
- Manyèl administrasyon tès FCAT esplik klèman:
"Pandan egzamen FCAT, si ou an posesyon yon aparèy elektwonik ki repwodi, transmèt, fè kalkil oswa anrejistre, sa kapab lakòz tès-la annile. Yo defini "Posesyon" kòm "toupren men," menmsi aparèy elektwonik-la pa vizib, lòt moun ka pa wè l. Egzanp, elèv-yo pa dwe gen telefòn selilè nan pòch-yo, tache nan senti-yo, sou biwo-yo oswa nenpòt kote yo kapab pran aparèy-la fasil, san yo pa deplase, pandan yap pran ekzamen-an."
- Pandan egzamen, lekòl-yo va òdonnen elèv-yo depoze, sere aparèy elektwonik-yo kote ki apwopriye.
- Nou konseye-ou pa pote yon selilè oswa nenpòt lòt aparèy elektwonik ki entèdi diran nenpòt egzamen kèlkeswa kote lap fèt, kit se diran ekzamen: Advanced Placement (tès Plasman avanse), ekzamen PSAT oswa ekzamen International Baccalaureate (Bakaloreya entènasyonnal) oswa pandan nenpòt lòt tès. Si aparèy elektwonik-la fè bwi, oswa yo wè w ap itilize-li nenpòt lè – brèk ladann tou – yo kapab ranvwaye-ou touswit, anile rezilta tès-ou, epi yo kapab menm sezi aparèy-la.

Itilize teknoloji avèk/oswa lojisyèl (sofwè) distrik eskolè-a pou chanje enfòmasyon se yon zak ilegal yo ka trete tankou yon krim. Lè yon elèv itilize teknoloji epi/oswa sofwè distrik eskolè-a pou transmèt mesaj nan yon langaj ekri ensiltan, pou blasfeme, langaj chokan sou keksyon ras oswa jès endesan se yon konpòtman ki pa aseptab epi ka lakòz yon aksyon disiplinè. Sèvi ak teknoloji tankou konpitè, rezo konpitè, rezo telekominikasyon, Entènèt, telefòn selilè ak kamerafòn -men se pa yo sèlman-pou bully (nwi) lezòt, fè presyon pou pran sa ki pa pou ou, fè difamasyon sou yon lòt elèv oswa yon manm pèsonnèl se yon vyolasyon regleman Liv Kòd Kondwit pou Elèv, ki ka lakòz yon aksyon disiplinè.



Direktiv pou itilizasyon sit medya sosyal lekòl piblik Broward County

Broward County Public Schools (BCPS) rann li kont aprantisay nan 21inyèm syèk dwe adapte ak nouvo chanjman metòd kominikasyon. Pwofesè, elèv ak fanmi dwe patisipe, kolabore, aprann epi pataje nouvo zouti dijital-sa-yo (nimerik) ki fè pati ansèyman 21inyèm syèk. Kounye-a, nòm edikasyon ekzije itilizasyon zouti edikatif baze sou teknoloji, pou demontre nivo konpetans. Pou adrese keksyon-sila, BCPS devlope direktiv-sa-yo pou oryante anplwaye, elèv ak kominote distrik eskolè-a lè yap patisipe nan aktivite medya sosyal sou sit Entènèt.

Medya sosyal fè referans ak teknoloji wèb epi mobil, teknoloji ki pèmèt patisipan andedan e andeyò lekòl piblik Broward County, konnekte, kolabore, epi fòme kominote vityèl grasa konpitè ak/oswa Entènèt. Kèk moun itilize medya sosyal sèlman pou rezon sosyal, men pou kèk lòt moun, yo itilize pito sit ak teknoloji-sa-yo pou anseye epi konnekte avèk kominote-a.

Premye amannman (First Amendment) pwoteje dwa moun lè yo patisipe nan medya sosyal. Sepandan, lalwa ak tribinal deside lekòl kapab pran sanksyon kont elèv ak estaf si nan diskou, postings (mesaj) nan Entènèt, elèv ak estaf pètibe bon fonksyonman lekòl. Piplis sanksyon aplikab si gen vyolasyon lwa federal oswa lwa leta oswa ankò regleman School Board. Direktiv BCPS pou medya sosyal kite anplwaye-patisipe nan aktivite sosyal an liy (nan Entènèt). Sepandan, patisipasyon anplwaye nan medya sosyal dwe kreye yon atmosfè konfyans, akse sou responsablite endividyèl; sonje tout enfòmasyon estaf ak elèv BCPS pwodi, reflete sou distrik-la nètale epi dwe konfòm ak ltilizasyon aseptab teknoloji Distrik-la [*District's School and District Technology Usage (Policy 5306)*], *Acceptable Use Policy (AUP)*, *Federal and State Statutes* (lwa federal ak lwa leta), *Educator Code of Ethics and the Principles of Professional Conduct for the Education Profession in Florida*, ak lòt regleman epi direktiv aplikab.

Lè estaf, elèv ak fanmi itilize sit medya sosyal, yo chak dakò pou respekte regleman ak direktiv-yo. Tanpri li ak anpil atansyon direktiv-yo anvan ou itilize, poste oswa fè kòmantè sou sit medya sosyal. Li enpòtan pou ou sonje paran ak gadyen legal jwe yon wòl enpòtan lè yo sipòte epi ranfòse objektif-sa-yo.

Règ byenseyans ak konvans lè ou sou sit medya sosyal

- Montre ou onnèt/di laverite: Montre ou sensè epi byen reprezante lekòl-ou. Jan ou prezante tèt-ou se yon ekstansyon ou-menm. Pa fè tèt ou pase pou yon lòt moun; pa itilize idantite moun-nan.
- Kenbe konfidansyalite enfòmasyon: Pa poste enfòmasyon konfidansyèl oswa prive, enfòmasyon ki konsènen ou-menm ak/oswa lezòt. Elèv-yo kapab revele kèk enfòmasyon sou yo-menm tankou (gwoup etnik, opinyon politik, konviksyon politik, pozisyon-yo sou sèten sijè, sa ki entere yo) men yo pa dwe revele okenn ransèyman konfidansyèl (kote yo rete, nimewo telefòn, enfòmasyon pèsònèl ki kapab fè yo idantifye ou, kote ou-menm ak zanmi-ou frekante souvan - 'hang-out').
- Konnen sit medya sosyal-ou toujou "louvri": konnen ke lè ou itilize yon sit medya sosyal, piblik-la ka wè sit-la. Jere ki enfòmasyon w'ap pataje epi ak kilès. Pa bliye tanzantan nou kapab fristre, men pa esprime fristrasyon-ou sou sit medya sosyal. Tout kòmantè ou poste sou sit medya sosyal aksesib pou tout moun wè.
- Respekte tout moun: Evite remak andeyò sijè oswa remak chokan. Toujou montre ou respekte pwennvi lezòt, menmsi yo pa retounen koutwazi-a. Pa janm bully (nwi) lezòt, pa montre ou toujou sou goumen, epi pa reponn si yon moun fè kòmantè enpoli, kòmantè abizif. Si wap viv yon esperyans negatif, aji yon jan pozitif.
- Antisipe: Chèche pwoteje tèt-ou, lavi prive-ou ak lavi prive lezòt. Epitou pwoteje enfòmasyon pèsònèl oswa konfidansyèl. Tousa ou pibliye aksesib epi ap la pou lontan, ositou konsidere ak anpil atansyon kontni ak konsekans sa ou pibliye. Egzèsè bon jijman paske kòmantè ou fè kapab defavorab, pa nan avantaj ou lè wap chèche alavni yon anplwa ak/oswa opòtinite akademik.
- Entènèt pa anonim, li pa janm bliye: Yo kapab retrase fasilman tousa yon otè ekri sou yon sit Entènèt. Enfòmasyon sovgame souvan epi repete, ak post nan yon fowòm, yo ka repwodi-yo plizyè fwa atravè retwolyen (trackbacks), poste anouvo oswa pou referans.
- Evite materyèl "danje": Pa poste oswa konnekte sit-ou nan liyen ki espoze materyèl pwovokatif, kalomye, entimidasyon, arasan oswa endesan.
- Konpòtman ak kondwit-ou an liy dwe reflekte onnèktete, respè ak konsiderasyon.
- Lè w ap pote aparèy teknolojik pa-ou nan travay-ou, asire ou swiv tout direktiv tabli nan *Gid BCPS Personally Owned Device Guidelines* (BCPS Direktiv pou posasyon aparèy pèsònèl).

Direktiv pou pwofesè ak estaf

- Nan kad travay-ou lè w'ap founi elèv ak estaf, sèvis, pa janm pataje oswa revele sou sit medya sosyal ransèyman pèsònèl anplwaye ak lòt moun. Pa poste enfòmasyon konfidansyèl yon elèv oswa yon anplwaye lè w'ap pibliye oswa kontribye sou yon sit an liy (Entènèt). Siyati fanmi, non lekòl, adrès oswa nimewo telefòn pa dwe janm parèt sou sit medya sosyal. Tout enfòmasyon ki kapab idantifye yon elèv, jan lwa FERPA defini-ni, pa dwe janm poste sou sit medya sosyal.
- Nan Regleman 5306 -Policy 5306, yo entèdi pwofesè ak estaf itilize foto elèv sou sit medya sosyal pa-yo; yo kapab itilize foto-yo sèlman sou sit medya sosyal Distrik-la apwouve konfòmman ak regleman Board-la epi lwa ki aplikab.
- Anplwaye BCPS responsab pou kontni yo pibliye an liy. Fè atansyon sa ou pibliye kapab rete endefiniman sou sit Entènèt kote piblik-la ka wè l. Epitou lwa Leta Florida, *Florida Public Records Law ak Educator Code of Ethics and the Principles of Professional Conduct for the Education Profession in Florida*, kapab reglemante kontni piblikasyon. Si yon anplwaye pa respekte prensip ak direktiv sila sa kapab lakòz yon aksyon disiplinè.
- Yo rekòmande pou anplwaye BCPS enkli avètisman (disclaimers) sou sit medya sosyal pa-yo epi esplike tout moun pwennvi poste sou sit-la reflekte pwennvi pa-yo, se pa nesèsman pwennvi BCPS.
- Pwofesè-yo ta dwe kontwole kontni piblikasyon elèv-yo sou sit medya sosyal sou parenaj lekòl-la; pwofesè-yo dwe kontakte *Legal Department* (Sèvis jiridik) si epi lè gen keksyon konsènan First Amendment (premye amannman) ki souleve.
- Pwofesè-yo dwe kominike avèk paran, lè sa nesèsè, sou patisipasyon pitit-yo nan pwojè, kote elèv-yo dwe itilize sit medya sosyal an liy, aplikasyon ak sèvis, vledi blog, wikis, podcast, etcetera.
- Sonje sit medya sosyal sou parenaj lekòl-la se yon ekstansyon saldeklas-ou ak lye travay-ou. Sa ki pa apwopriye andedan saldeklas oswa lye travay-ou, pa kòrèk tou nan Entènèt.
- Respekte pwopriyete entelekyèl, dwa otè ak itilizasyon aseptab teknoloji. Pa kopye san otorizasyon (plagiarize) epi bay yon otè kredi pou travay-li, kan sa nesèsè.
- Lè w'ap telechaje (uploading) foto dijital oswa avatar pou prezante tèt-ou sou sit medya sosyal sou patwonaj lekòl-la, chwazi yon foto lekòl prezantab. Epitou, sonje pa itilize imaj lalwa pwoteje.
- Tout postings (mesaj) sou sit medya sosyal fè pati aktivite ofisyèl BCPS epi dwe konfòm avèk reglemantasyon *Florida Records Retention Schedules* ki ekzije yo konsève postings-sa-yo pandan yon sètan tan.

Direktiv pou elèv

- Konnen sa w'ap montre nan posting-ou (mesaj). Medya sosyal tankou wikis, blogs, foto ak sit pataj videyo se sit aksesib pou piblik-la wè. Tousa ou kontribye oswa pibliye kite yon anprent nimerik (dijital) pou tout moun wè. Pa mete post (mesaj) ou pa ta renmen zanmi, enmi, paran, pwofesè, oswa yon anplwaye potansyèl wè.
- Lè w'ap ekri sou yon sit Entènèt, swiv regleman nan Liv Kòd kondwit pou elèv. Se toutafè aseptab pou ou pa dakò ak opinyon yon moun, sepandan, aji yon mannyè koutwa. Tout kritik ou fè dwe pozitif epi kritik-la pa dwe fè moun-nan mal. Sa ki pa apwopriye andedan saldeklas-ou, pa kòrèk tou nan Entènèt.
- Lè ou sou yon sit Entènèt, pwoteje tèt-ou. Pa janm bay ransèyman pèsònèl-ou, siyati, nimewo telefòn, adrès, bon dat nesans, ak foto-ou. Se pa yon lis ransèyman konplèt. Pa janm pataje modepas-ou kèlkeswa moun-nan. Se sèl pwofesè-ou oswa paran-ou ki dwe konnen modepas-ou.
- Konnekte nan lòt sit wèb pou pataje panse ak lide-ou. Nou rekòmande ou fè sa lè sa apwopriye. Fè lekti atik-la nètale anvan ou konnekte sou sèten sit, pou asire enfòmasyon-an aseptab nan milye lekòl-la.
- Travay pou kont-ou! Pa itilize pwopriyete entelekyèl lòt moun san pèmision-yo. Se yon vyolasyon dwa otè lè ou kopye oswa kole (paste) panse, imaj, design, etcetera, lòt moun fè. Lè w'ap parafraze lide lòt moun, li bon pou ou site sous-ou avèk URL (adrès Entènèt). Se yon bon pratik pou site sous-yo an liy ipètèks (hyperlink).
- Tout imaj ak foto gen pwoteksyon lwa sou dwa otè. Verifye ou gen pèmision pou ou itilize imaj-la oswa imaj-la ki sou lisans Creative Commons'.
- Jan ou prezante tèt-ou an liy se yon ekstansyon ou-menm. Pa fè tèt-ou pase pou yon lòt moun; pa itilize idantite moun-nan. Redije byen tout post w'ap mete nan Blog ak wiki. Swiv règ ekriti, gramè kòrèk, lèt majiskil, ak ponktiwayon. Si w'ap edite travay yon lòt moun, asire ou fè sa nan lespri pou amelyore ekriti-a.
- Si ou tonbe sou enfòmasyon ki pa aseptab, ki fè ou santi malalèz, oswa derespektan, di pwofesè-ou sa touswit.
- Elèv ki pa respekte direktiv-sa-yo kapab pèdi opòtinite patisipe nan yon pwojè ak/oswa jwenn alavni aksè nan zouti Entènèt BCPS. Yo kapab menm pran yon aksyon disiplinè oswa yon aksyon legal kont elèv-la.

- **Direktiv pou Paran**

- Fanmi dwe atann aske pwofesè-yo enfòmasyon yo lè pitit-yo ap travay sou yon pwojè ki mande pou elèv-yo itilize aplikasyon medya sosyal, tankou blogs, wikis, podcast, etcetera.
- Paran pa dwe eseye siprime enfòmasyon sou sit Entènèt. Anfèt yo dwe rapòte bay yon administratè nan lekòl-la materyèl ak enfòmasyon ki souve objeksyon oswa ki reprezante yon danje.
- Paran pa dwe itilize sit medya sosyal saldeklas-la pou fè aktivite ki pa legal; yo dwe evite vyolasyon pwoteksyon done lalwa reglemante.
- Nou ankouraje paran pou yo okouran aktivite pitit-yo sitou aktivite kominikasyon elektwonik; nou ankouraje-yo tou chèche konnen lè pitit-yo ap patisipe nan yon pwojè medya sosyal.
- Nou ankouraje patisipasyon paran. Paran kapab ede-nou lè elèv-yo ap itilize rezo medya sosyal; fanmi kapab jije si sit medya sosyal-la kòrèk epitou si ransèyman sou lavi prive, pwoteje.

Sit referans-la: [SocialMediaGuidelines.pbworks.com](https://www.pbworks.com/SocialMediaGuidelines)

Lis referans dokiman Distrik-la sèvi:

School Board Policy 5306: School and District Technology Use

TINKER Rule: Desizyon-an deklare administratè ki anchaj nan yon lekòl pa ka anpeche elèv-yo ekspriye-yo jis paske yo pa renmen sa. Administratè-yo dwe prevwa, baze sou evidans, libète ekspresyon elèv-yo, ka swa (a) pètibe disiplin ak lòd nan lekòl-la, oswa (b) yon atak sou dwa ak libète lezòt. Administratè-yo dwe reyalis nan desizyon-yo epitou okenn desizyon pa dwe pran, baze sou “laperèz oswa paske yo pè yon gwo dezòd ka rive.

Children’s Internet Protection Act (CIPA)

Children’s Online Privacy Protection (COPPA)

Neighborhood Children’s Internet Protection Act

School Board Policy 5.9: Anti-Bullying Policy

School Board Policy 6000.1: Pupil Progression

Code of Student Conduct (in District Discipline Matrix)

Teacher Professional Standards

Education Code of Ethics

Web publishing guidelines

National Education Technology Standards for Students and Teachers

School Board Policy 6318: Copyright

School Board Policy 4212: Intellectual Property



SEKSYON



Aktivite Ak Asanble Elèv

Aktivite lekòl ofri elèv-yo opòtinite travay ansanm yon jan pozitif. Youn aprann lòt ki jan yo ka mete tèt-yo ansanm pou menm bi.

Dwa

Tout elèv san diskriminasyon poutèt laj, koulè po, andikap, gwoup etnik, kit se fi kit se gason, idantite seksyèl, espresyon seksyèl, diferans nan lang li pale, eta sivil, nasyonnalite, ras, relijyon, milye sosyoekonomik, preferans seksyèl, aparans fizik (kò) oswa pou nenpòt lòt rezon, gen dwa patisipe nan aktivite andeyò lekòl, nan asanble epi nan òganizasyon lekòl-li apwouve.

Elèv-yo gen dwa patisipe nan eleksyon manm asosiyasyon komite elèv.

Elèv-yo ki nan klib oswa gwoup lekòl-la apwouve gen dwa konsilte avèk pwofesè epi animatè klib-yo.

Tout elèv san diskriminasyon poutèt laj, koulè po, andikap, gwoup etnik, kit se fi kit se gason, idantite seksyèl, espresyon seksyèl, diferans nan lang li pale, eta sivil, orijin nasyonal, ras, relijyon, milye sosyoekonomik, preferans seksyèl, aparans fizik (kò) oswa pou nenpòt lòt rezon, gen dwa kandida pou yon pozisyon nan komite elèv, avèk oswa klib/gwoup lekòl-la apwouve.

Elèv-yo gen dwa patisipe nan sòti òganize (field trips), sòti ki gen rapò ak edikasyon oswa nan aktivite edikasyonèl lekòl-la patwonnen. Sepandan, soti òganize ki pa gen rapò ak edikasyon se yon privilèj. Elèv-yo ki patisipe nan sòti òganize gen menm dwa ak elèv ki gen absans eskize pou tou sa ki konsènen devwa ratrapaj.

Regleman

Anpil elèv patisipe nan aktivite ki anrapò ak lekòl epi ki konsidere kòm aktivite andeyò pwogram regilye-yo (savledi aktivite ki fèt apre lè klas), patisipe nan aktivite sosyal ak aktivite ant lekòl (savledi konpetisyon ak lòt lekòl). Pou yon elèv ka patisipe nan yon aktivite li dwe prezan nan mwaye klas-yo jou aktivite-a sòf si direksyon lekòl-la davans te eskize-li oswa li te resevwa yon dispans pou li pa ale nan klas. Elèv-yo dwe resevwa otorizasyon direksyon lekòl-la anvan yo ale nan aktivite klib ak nan aktivite ,an gwoup, lekòl-la apwouve epi patwonnen. Elèv-yo bezwen otorizasyon pou:

- Prezante yon pwogram oswa òganize yon asanble.
- Kolekte lajan. Okenn bagay tankou manje, bijou, T-shirts (chemiz), etccetera pa ka vann nan lekòl-la si se pou pwòp benefis elèv-yo.
- Kolekte lajan (fundraising) anndan oswa andeyò lekòl-la pou pwojè pa-yo. Nan lekòl-yo, yo entèdi elèv-yo mennen aktivite fundraising pou òganizasyon tankou Salvation Army, United Way, Girl Scouts, elatriye.
- Òganize yon manifestasyon.

Responsabilite

Elèv-yo pa dwe kite aktivite ki fèt apre klas anpeche-yo etidye epitou yo dwe konnen epi swiv regleman aktivite yo chwazi-a.

Elèv-yo responsab asire kondwit ak aksyon-yo kòm manm klib ak gwoup lekòl-la, konfòm ak kritè administrasyon lekòl-la tabli.

Elèv-yo dwe chache konnen ki kalite yon elèv bezwen pou lidèchip epi chwazi manm komite ki gen kalite-sa-yo.

Elèv ki nan pozisyon responsab aprann ki jan pou yo fè travay-yo, sipòte bi manm gwoup ki eli-yo epi trete lòt moun nan gwoup-la avèk jistis.

Elèv ki patisipe nan sòti òganize (field trips), aktivite sosyal ak/oswa nan aktivite andeyò pwogram regilye lekòl-la apwouve ak/oswa patisipe nan klib oswa gwoup sou patwonaj lekòl-la dwe respekte regleman ki nan Liv Kòd Kondwit pou Elèv, tout kote regleman-yo aplikab swa nan konferans swa nan konvansyon oswa nan konpetisyon yo ale. (Gade nan regleman SB Policy 6303.) Ou kapab wè regleman sou sòti ak lekòl (field trip) epi tout regleman School Board sou sit Wèb: www.Broward.k12.fl.us/sbbcpolicies.

SÒTI AK LEKÒL (FIELD TRIPS)

Gen sèten sikonstans espesyal, kote yo ka refize elèv patisipe nan sòti edikatif oubyen patisipe nan sòti ki pa edikatif, lekòl-la apwouve oswa ankò yo ka refize elèv-yo patisipe nan aktivite edikatif sou parenaj lekòl-la (Gade SB Policy 6303).

AKTIVITE ANT LEKÒL EPI ANDEYÒ PWOGRAM REGILYE

Regleman

Elèv-yo dwe kenbe yon bon kondwit nan lekòl epi nan kominote-a pou yo ka patisipe nan aktivite ant lekòl epi aktivite andeyò pwogram regilye-yo (Gade SB Policy 6201). Regleman-sa-a esplike kondisyon ki ekzijib pou patisipe nan aktivite-sa-yo. Ou kapab gade regleman konplèt konsènan elijibilite yon elèv epi tout regleman School Board sou sit Entènèt: www.Broward.k12.fl.us/sbbcpolicies.

ELIJIBILITE ELÈV MIDÈLESKOUL (Baze sou yon tan -9 semenn klas - marking period)

Elèv midèleskoul ki vle patisipe nan konpetisyon atletik, ant lekòl, k'ap fèt andeyò pwogram regilye-yo, dwe ranpli kondisyon-sa-yo:

1. Elèv-yo dwe pase regilyèman pou klas ki pi wo-a epi kenbe chak trimès yon mwayèn jeneral 2.0 oswa plis sou yon nechèl 4.0. Elèv midèleskoul dwe pase 5 sou 6 klas, oswa 4 sou 5 klas, selon orè-yo.
2. Elèv ki nan midèleskoul dwe kenbe yon bon kondwit; yo dwe resevwa yon "U" pou kondwit ki pa satisfèzan pa plis pase yon sèl fwa.
3. Yon elèv pap elijib pou okenn konpetisyon k'ap fèt pandan pwochen nèt semenn klas si li pa satisfè tout kondisyon-yo. Mezi sa a ap efektif sou sizyèm jou lekòl nan pwochen peryòd nèt semenn klas k'ap vini (marking period). Pou elèv k'ap fè klas setyèm ak uityèm ane, yo va detèminen elijibilite pou premye *marking period* dapre nèt atlèt-la (elèv-la) te pran nan dènye *marking period* ane anvan-an.
4. Direktè-a ka mande modifikasyon kondisyon-yo baze sou sikonstans espesyal enpòtan. Li dwe prezante yon demann apèl (appeal). Yon kopi demann direktè-a dwe depoze nan Depatman *County Athletic Department*.

ELIJIBILITE ELÈV AYESKOUL (Baze sou yon semès 18-semenn klas kèlkeswa orè klas-yo vledi an blòk ak an woulman)

Elèv ayeskoul ki vle patisipe nan konpetisyon atletik, ant lekòl, k'ap fèt andeyò pwogram regilye-yo, dwe ranpli kondisyon-sa-yo:

1. Fè pwogrè satisfèzan pou diplomen kòm sa prevwa dapre plan pwogrè pou elèv, Distrik-la apwouve.
2. Yon elèv dwe pase nòmalmman pou nevyèm ane soti nan uityèm ane (8th grade) epi dwe kenbe yon mwayèn jeneral kimilatif 2.0 oswa plis sou yon nechèl 4.0 oswa ekivalan-an nan tout klas obligatwa pou diplome ayeskoul. Mwayèn jeneral kimilatif ak klas obligatwa pou diplòm gen ladann tout kredi elèv-la seye pran nan ayeskoul.
3. Si yo rekonnèt yon elèv koupab oswa yo jwenn li komèt yon krim oswa yon zak delenkan ki t ap trete kòm krim si elèv-la te majè, san konsidere si wi oswa non te gen yon desizyon jijman, yap refize kite elèv-la patisipe.
4. Etandonne se yon onnè epi yon privilèj pou yon elèv reprezante lekòl-li swa kòm ofisyè eli yon òganizasyon lekòl-la swa ankò nan aktivite andeyò pwogram etid regilye-li, se sèlman elèv ki satisfè kondisyon klèb-yo, elèv ki satisfè kondisyon sèvis ansèyman ak sipò avèk/oswa kondisyon Board-la, elèv sila elijib pou reprezante lekòl-yo.

Nou kite paj-sa-a vid ekspre.



SEKSYON

VII

**Dwa Lib Pou Pale Ak
Distribisyon Materyèl**

Konstitisyon Etazini garanti tout sitwayen-li andwa bay lide-yo an tout libète. Yon edikasyon fondalnatal dwe prepare elèv-yo egzèsè dwa-sa-a yon jan responsab.

Dwa	Responsabilite
Elèv-yo andwa tande opinyon tout moun sou sijè moun pa dakò.	Elèv-yo responsab konnen opinyon tout pati sou keksyon k'ap debat.
Elèv-yo andwa bay opinyon ak pwennvi-yo.	Elèv-yo responsab koute pwennvi lezòt san entèwonp.
Elèv-yo andwa pale lib san baboukèt, pouvi youn respekte lòt.	Elèv-yo responsab gen bon jijman anvan yo ekri atik nan piblikasyon pou elèv.
Elèv-yo dwe gen asirans yo pap otorize nan lekòl-yo materyèl ki nan Seksyon 1 pi ba-a.	Elèv-yo responsab gen bon jijman lè yap chwazi sous enfòmasyon.

Regleman

1. Elèv-yo dwe gen pèmision direktè-a/anplwaye ki deziyen, anvan yo distribye nan lekòl-la oswa sou lakou lekòl-la materyèl enprime oswa ekri, materyèl medya elektwonik (nan tèks-la "materyèl"). Direktè-a oswa anplwaye ki deziyen-a kapab refize bay pèmision pou distribisyon si materyèl-la (enfòmasyon ak aktivite) kapab entèprete kòm:
 - a. Gwosye oswa pònografik;
 - b. Pou fè difamasyon oswa pou fè kalomni;
 - c. Kapab lakòz dezòd oswa materyèl-la gen gwo chans pwovoke kondwit dezòdonnen diran aktivite nòmal lekòl-la oswa pètibe disiplin nan fonksyonman lekòl-la. Yo pa konsidere materyèl dwe rantre nan souseksyon-sa-a paske elèv, pwofesè, oswa manm pèsonel andwa pa dakò ak materyèl-la oswa twouve kontni-li chokan;
 - d. Langaj gwosye, vilgè oswa chokan;
 - e. Vann yon pwodi kòmèsyal oswa eseye fè yon bennefis ak vant pwodi-yo. (Pou regleman ki reji aktivite pou fundraising, pou lekòl-la oswa lè elèv ap fè fundrasing, gade Seksyon V, Aktivite ak asanble elèv).
2. Si direktè-a oswa anplwaye ki deziyen-a refize distribisyon yon materyèl, li dwe bay rezon espesifik poukisa li refize distribisyon materyèl-la.
3. Si yo refize distribisyon materyèl-la dapre souseksyon (1)(c) paske materyèl-la kapab lakòz dezòd oswa gen gwo chans pwovoke kondwit dezòdonnen oswa pètibe/twoubable lòd ak disiplin nan lekòl-la, direktè-a oswa anplwaye ki deziyen-a dwe fè elèv-la konnen sa. Li dwe deklare rezon espesifik poukisa lòd ak disiplin kapab pètibe akòz distribisyon-an epi poukisa dezòd-la kapab enpòtan epi grav.
4. Avi reyinyon gwoup elèv, pou diskite keksyon san rapò ak pwogram etid epi ki afiche sou tablo à nons rezève pou elèv, pa nesèsman reprezante pwennvi School Board-la ak/oswa administrasyon-an. Board-la sèlman pèmèt elèv-yo itilize espas sila san li pa fè pwomosyon, andòse, oswa pran responsablite pou materyèl-sa-yo. Nou ankouraje elèv-yo pou yo respekte pwennvi ak kwayans lezòt anvan yo afiche yon avi.
5. Elèv-yo pa gen dwa distribye ni petisyon ni sondaj/ankèt lè klas-la ap fonksyone, esepite si materyèl sila anrapò ak pwogram etid.

6. Si yon elèv fè yon demann pou distribye materyèl, direktè lekòl-la oswa anplwaye deziyen gen vennkatrè (24trè) apre li resevwa demann-nan pou li apwouve oswa derefize demann-nan. Si direktè-a oswa anplwaye ki deziyen pa reponn nan vennkatrè (24è) li resevwa demann pou distribisyon materyèl, elèv-la ka konsidere demann-nan apwouve.
 - a. Pou materyèl ki apwouve, direktè-a oswa anplwaye ki deziyen-a kapab fikse kèk restriksyon ki fè sans konsènan tan, kote, ak pwosesis distribisyon.
 - b. Pou materyèl ki apwouve, piblikasyon-an dwe gen fraz-sa-a: "SCHOOL BOARD PA APWOUVE OSWA PRAN RESPONSABLITE POU OPINYON AK/OSWA AKTIVITE-YO."
7. Nenpòt elèv ki panse desizyon administrasyon-an pran pa jis dapre sa ki ekri nan seksyon-sa-a li gen dwa konteste desizyon-an epitou fè yon rekèt pou rekonsidere desizyon administratif (fè apèl *-appeal*), jan sa espesifye nan Seksyon X regleman-sa-a.

Nou kite paj-sa-a vid ekspre.

The background features a stylized city skyline in shades of gray, with rays of light emanating from behind the buildings. In the foreground, there are silhouettes of palm trees. The word 'SEKSYON' is written vertically on the left side of the image.

SEKSYON

VIII

**Publikasyon Lekòl-
La Andòse**

Piblikasyon lekòl-la andòse se eleman enpòtan pwogram enstriksyon lekòl-la. Tout piblikasyon eskolè dwe annakò avèk pwogram edikasyonnel, annakò avèk valè kiltirèl kominote lekòl-la epitou yo dwe apwopriye pou milye lekòl-la. Sou keksyon-sa-a, yo bay lidèchip chak lekòl gran libète pou plannifye epi kreye piblikasyon eskolè pa-li.

Kontni nan tout piblikasyon eskolè dwe konfòm ak estanda jounalis distrik-la, ki entèdi materyèl gwosye, ensiltan, difamatwa, oswa kalomnye, ki entèdi langaj vilgè oswa endesan, oswa materyèl ki ka lakòz gwo dezòd k'ap twouble aktivite nòmal lekòl-la. Tout piblikasyon lekòl-la andòse dwe enkli deklarasyon-sa-a: Opinyon ki esprime nan piblikasyon-sa-a pa nesèsman opinyon [insert name of school] oswa Broward County Public Schools.

Pou yo apwouve yon piblikasyon, li dwe:

1. Konfòm avèk pwogram etid (kourikoulòm) School Board;
2. Konfòm ak nòm epi valè kiltirèl kominote eskolè a; epi
3. Bi jeneral piblikasyon-an dwe anrapò avèk kourikoulòm akademik epi milye lekòl-la.

Direktè-a oswa anplwaye ki deziyen va gen otorite final pou apwouve plan ak konsepsyon epi kontni tout piblikasyon eskolè anvan piblikasyon oswa anvan afichaj. Nenpòt piblisite ki nan yon piblikasyon lekòl-la andòse dwe konfòm avèk regleman School Board policy 6300-Advertising. Piblikasyon enkli -men se pa sa sèlman- jounal lekòl-la, albòm pwomosyon (yearbooks), jounal elèv, ak piblikasyon PTA, Booster Clubs, epi piblikasyon asosiyasyon similè fè sikile.



The background features a stylized city skyline with various skyscrapers in shades of gray. Diagonal rays of light emanate from behind the buildings. In the foreground, there is a silhouette of a landscape with several palm trees. The overall aesthetic is modern and graphic.

SEKSYON

VIII

Konfidansyalite
Dosye Elèv

Dwa

Elèv-yo gen asirans lekòl-yo kenbe dosye-yo an sekirite epi konfidansyèl. Elèv ki gen dizwitan (18) oswa plis andwa chache konnen enfòmasyon ki nan dosye-yo.

Elèv-yo andwa atann aske lòt moun respekte efè pèsonnèl-yo.

Responsabilite

Elèv-yo responsab konnen kijan lekòl-la fè jwenn ransèyman ki nan dosye lekòl-yo, ki jan yo itilize enfòmasyon-an epi ki sa enfòmasyon-an vledi.

Kolekte, itilize ak kominike (revele) nimewo sosyal sekirite elèv

Konfòmman ak lwa Leta Florid 119.071(5), School Board of Broward County, Florida (SBBC) kolekte, itilize, ak/oswa kominike nimewo kat sosyal sekirite (Social Security numbers – SSN) lè lalwa ekzije oswa otorize l, lè yon paran oswa elèv granmoun/elèv emansipe ba-li otorizasyon alekri (lwa Leta Florid FS 119.071(5)(a)6c). Elèv-yo pa blije bay nimewo kat sosyal-yo kòm kondisyon pou yo anwole oswa diplome. Nimewo kat sosyal dwe rete konfidansyèl epi li pa dwe janm aksesib pou piblik-la wè l dapre lwa Florida Statutes FS 119.071(5)(a)5. Distrik-nou kolekte, itilize, ak/oswa kominike (revele) nimewo kat sosyal elèv ak/oswa fanmi pou rezon-sa-yo:

1. Konpansasyon oswa èd finansye, Leta oswa gouvènman federal finance. Se Depatman Edikasyon Leta Florid ki administre sibvansyon-yo. (FS 1009.90 et seq. otorize)
2. Verifikasyon antesedan kriminel, verifikasyon antesedan Nivo 1 ak Nivo 2, sitou pou Pwogram Youth Mentoring ak lè aplikan gen entansyon fè volontarya. (lalwa FS 119.071(5)(a)2 & 6) ekzije).
3. Tout dokiman anrapò ak anplwa, ke yo itilize pou anboche elèv. (lwa FAC 6A-10.0341 ak FS 119.071(5)(a)6) ekzije)
4. *Enrollment & Salary Reduction Authorization Form (Benefits Department)*- Fòm otorizasyon pou anwolman ak rediksyon salè (Depatman Benefis) pou anplwaye ak depandan-li (elèv) lè yo ajoute non elèv-la sou plan Bennefis. (lwa FS 119.071(5)(a)6f) otorize sa).
5. Èd finansye, Aplikasyon gratis èd federal pou elèv - Free Application for Federal Student Aid (FAFSA), fòm Florida Pre-Paid, sibvansyon (Pell Grants pou lekòl pwofesyonèl), fòm taks 1098T (Tuition Payment Statement) pou elèv nan lekòl teknik ak pwofesyonèl, etcetera (lwa FS 119.071(5)(a)6b) otorize)
6. Enfòmasyon Depatman Edikasyon Leta Florid (Florida Department of Education) voye ban-nou pou lokalize timoun ki disparèt nan lekòl Florid (missing Florida school children). (lwa FAC 6A-6.083 and FS 119.071(5)(a)6) ekzije yo pataje enfòmasyon-an).
7. Pataj ak echanj enfòmasyon selon akò ant plizyè ajans ak SBBC, Department of Juvenile Justice (Depatman jistis jivenil), *Circuit 17, Broward County Chiefs of Police Association, Inc., Seventeenth Judicial Circuit In and For Broward County, Florida, Florida Department of Children and Families, State Attorney of the Seventeenth Circuit In and For Broward County, ak Sheriff of Broward County, Florida*. (lalwa FERPA 34 CFR 99.31(5)) otorize)
8. Rapò Depatman Sikilasyon (Department of Motor Vehicles) voye ban-nou avèk non elèv yo retire lisans-yo poutèt twòp absans ki pa eskize. Epi tou rapò nou voye bay Depatman ki okipe keksyon anwolman ak regilarite elèv, pou kontwole elèv ki pa swiv lòd al anwole oswa frekante yon lekòl. (lalwa FS 322.091(5), 1003.27, ak 119.071(5)(a)6) obligatwa).
9. Depatman Edikasyon Leta Florid (Florida Department of Education) mande nou fè rapò sou elèv. (lalwa FS 119.071(5)(a) 2&6) otorize).
10. SBBC management (jesyon) sistèm enfòmasyon ak baz done distrik eskolè (Lwa Florida Statutes 1008.386 ak 119.071 (5) (a) 6) ekzije yo fè demann-nan.)
11. Dokiman ki seleksyonne tès Leta ak tès nasyonnal, kote idantifikasyon elèv ak pwosedi entegrite epi sekirite tès enpòtan. (Lwa FS 119.071 (5)(a)6b) otorize)
12. Enskripsyon (rejistrasyon) elèv ak nimewo idantifikasyon elèv. (lalwa FS 1008.386 ak 119.071 (5)(a)6) otorize-nou mande). Konfòmman ak regleman 1008.386, nimewo kat sosyal (SSNs), se pa yon kondisyon pou anwolman oswa gradyasyon. Lwa FAC 6A-10.0381 ekzije nou mande elèv granmoun nimewo kat sosyal-yo.)
13. Kolekte ak/oswa kominike nimewo kat sosyal esansyèl pou bon pèfòmans Distrik eskolè-a lè lap egzekite devwa ak responsablite-li jan lalwa mande l, enkli, san limitasyon, rapò abi timoun nou voye bay Depatman *Department of Children and Families* (elèv viktim nou fè rapò

sou yo; idantifikasyon modèpas pou rezo konpitè Distrik eskolè-a, rapò nou voye bay ajans federal ak ajans Leta k'ap mennen investigation sou diskriminasyon; ak enfòmasyon anrapò ak asistans *Social Security*, òdonans tribinal ak sitasyon (subpoena), ak ransèyman pou militè. (FS 119.071(5)2.a. otorize; lalwa FAC 65C-29.002, FS 39.201, ak FS 119.071(5)(a)6b) ekzije)

14. Nou ka revele nimewo kat sosyal si yon gwoup kòmèsyal ka itilize-l selon izaj pèmèsib lwa federal rekòmande - *Driver's Privacy Protection Act of 1994, 18 USC Sec. 2721 et seq.; Fair Credit Reporting Act, 15 USC Sec. 1681 et seq.*; selon lwa sou mòdènizasyon sèvis finansye - *Financial Services Modernization Act of 1999-, 15 USC Sec. 6801 et seq.*, pouvi gwoup kòmèsyal-la respekte kondisyon nan paragaf 5 nan FS 119.071. (lalwa FS 119.071(5)(a)6) otorize).
15. Revele /divilge nimewo kat sosyal pou prevni epi konbat tewoyis, pou respekte dispozisyon lwa USA Patriot Act of 2001, Pub. L. No. 107-56, oswa Presidential Executive Order 13224 (dekrè prezidansyèl). (Lwa 31 USC5318 ak FS 119.071(5)(a)6) ekzije).
16. Kominike nimewo kat sosyal ede ajans oswa antite gouvènmantral egzekite devwa ak responsablite-yo, jan lalwa mande l. (Lalwa FS 119.071(5)(a)6b) ekzije).
17. Detèminen elijibilite pou pwogram lench nan lekòl. (lalwa 42 USC 1758, 7 CFR 245.6a, ak FS 119.071(5)(a)6) ekzije)
18. Reklamasyon donmaj ak avi reklamasyon donmaj kont SBBC. (Regleman FS 768.28 (6) ak FS 119.071(5)(a)6) ekzije)
19. Relvednòt (transcripts), aplikasyon ak lòt dosye nou voye bay administratè enstitisyon edikasyonèl, lekòl, kolèj, ak inivèsite. (FERPA 34 CFR 99.31 (2)) otorize)
20. Anplwayè mande alekri verifikasyon enfòmasyon pou rezon edikasyon pwofesyonèl/vokasyonèl, ak swivi elèv. (Lwa FAC 6A-10.0341 ekzije)

Regleman

Tout elèv andwa gen lavi prive-yo epi gen responsablite respekte dwa lezòt.

1. Yo dwe respekte ransèyman sou lòt moun epi kenbe-yo konfidansyèl.
2. Elèv k'ap ede pa dwe nan sal kote yo kapab li dosye lòt elèv ak dokiman pèsònèl ki konfidansyèl.

Avi sou Lwa Family Educational Rights and Privacy Act (FERPA)

Lejislasyon sou *Family Educational Rights and Privacy Act* se yon lwa federal ki garanti tout sa ki nan dosye edikasyon yon elèv egzakt epi sekre.

Lwa sou Dwa edikasyonèl fanmi ak lwa sou konfidansyalite -*Family Educational Rights and Privacy Act (FERPA), F.S. 1002.22, 1002.221* ak SB Policy 5100.1-an bay paran, gadyen legal, elèv elijib (elèv ki gen plis pase dizwitan -18 oswa k'ap frekante yon enstitisyon apre lekòl segondè) sèten dwa anrapò ak dosye edikasyon yon elèv. Distrik-la konsève dosye sa-yo. Dwa-sa-yo se:

1. Dwa konsilte epi revize dosye edikasyon yon elèv nan 30 jou apre Distrik-la resevwa demann aksè dosye. Paran oswa elèv ki elijib dwe depoze pou direktè-a yon demann alekri ki esplik egzakteman ki dokiman yo ta renmen konsilte. Direktè-a (prensipal-la) ap pran dispozisyon pou fasilite aksè nan dosye-a epi fè fanmi oswa elèv elijib konnen kilè epi ki kote yo kapab vin konsilte dokiman-an. Lè dosye edikasyon elèv-la gen enfòmasyon sou plis pase yon elèv, fanmi-an dwe konsilte ransèyman ki konsènen pitit-li sèlman. Kourye elektwonik (imel) ki pa klase nan katab dosye elèv-la men lekòl-yo oswa depatman Distrik-la konsève pa konsidere kòm dosye edikasyonèl. Diplis, dosye Broward District Schools Police (Inite envestigasyon Polis Distrik-la) kreye epi konsève pa konsidere kòm dosye edikasyonèl.
2. Dwa pou yo fè chanjman nan dosye edikasyon elèv-la. Fanmi oswa elèv ki elijib-la andwa mande Distrik-la (Broward County School District) pou li chanje yon dokiman si li kwè dokiman-an pa kòrèk, dokiman-an gen erè ladann oswa vyole dwa ki konsènen lavi prive elèv-la. Fanmi dwe ekri yon lèt voye bay direktè lekòl-la pou esplik egzakteman ki pati nan dosye-a yo vle pou yo chanje epi esplik pou ki rezon yo fè demann-nan.

Si Distrik-la decide li pap chanje dokiman-sa-a jan fanmi-an oswa elèv ki elijib mande-li, Distrik-la dwe notifiye fanmi-an oswa elèv ki elijib-la desizyon li pran epi fè li konnen dwa li pou mande yon chitatannde (hearing) nan yon tan rezonnab pou diskite demann chanjman-an. Fanmi-an oswa elèv ki elijib-la va resevwa plis ransèyman sou pwosedi chitatannde-a lè yap avize-li sou dwa-li pou yon hearing.

3. Dwa pou bay konsantman yo pou transmèt ransèyman ki kapab idantifye elèv-la epi ki nan dosye edikasyon elèv-la jouk rive nan pwen lwa FERPA otorize pou kominike/revele enfòmasyon ki nan dosye elèv-la san konsantman pat nesèsè anvan. FERPA pèmèt kominikasyon

dosye, san konsantman pa nesesè, nan diferan sityasyon, tankou transmèt yon ofisyèl lekòl¹ ki gen yon enterè byen fonde nan edikasyon² dosye li bezwen; tankou kominike pati ki konsènen ransèyman anrapò ak yon ijans, si sa nesesè, pou pwoteje sante oswa sekirite elèv-la ak lòt moun; kominike yon asistan sosyal (case worker) yon ajans oswa reprezantan Leta oubyen reprezantan lokal ajans pwoteksyon anfans (child welfare agency) ransèyman; kominike ransèyman bay òganizasyon tribal lè ajans-la anchaj legalman pou swen ak pwoteksyon elèv-la, epitou revele ransèyman bay ajans gouvènmantral. Kapab gen lòt obligasyon ak kondisyon aplikab lè pa gen konsantman mityèl pou revele ransèyman. Si lekòl-la kominike dosye pou reponn yon òdonnans yon tribinal oswa yon sitasyon, yap notifiye fanmi/gadyen legal/ elèv majè, sòf nan ka lalwa entèdi notifikasyon sila.

“Directory Information” – Repètwa/dosye enfòmasyon gen ladann ransèyman ki kapab idantifye pèsonnèlman yon elèv. Yo pap konsidere ransèyman-an kòm nwizib oswa yon atak sou lavi prive si yo revele-li. School Board of Broward County klase ransèyman ak enfòmasyon-sa-yo nan yon repètwa enfòmasyon (Directory Information): non elèv-la, non paran elèv-la, adrès lakay-li, nimewo telefòn, dat nesans ak ki kote elèv-la fèt, matyè prensipal etidye, patisipasyon-li nan aktivite ak espò sou parenaj lekòl-la, wotè ak pwa manm ekip atletik, klas elèv-la ap fè (grade), dat elèv-la prezan ak absan lekòl, diplòm ak pri* elèv-la resevwa, epi non lekòl resan elèv-la te ale oswa nan pwogram resan elèv-la te patisipe ladann. School Board rezève dwa-li pou li kominike ransèyman ki nan dosye enfòmasyon-li sèlman a) bay kolèj, inivèsite oswa lòt enstitisyon edikasyon siperyè elèv-la anwole, ap chache anwolman oswa yo kapab rekrite-li, b) pou piblikasyon lekòl, materyèl edikatif ak lòt zouti kominikasyon pou lekòl (tankou, men pa limite, avèk albòm pwomosyon, pwogram atletik, pwogram gradyasyon, bowchi rekritman, pwogram teyat, sit lekòl ak sit wèb Distrik-la, ak postings (mesaj), afich nan lekòl-la), c) School Board ka bay reprezantan ofisyèl sante piblik Broward County ransèyman; kifè, reprezantan-yo ka kominike avèk paran epi adrès kondisyon ki gen enpòtans sou plan sante piblik selon Regleman Florida Department of Health (64D-3, F.A.C.), reprezantan-yo kapab resevwa tou enfòmasyon ki va ede-yo afwonte oswa prepare pou yon pwoblèm sante piblik potansyèl epi konfime; (d) pataje ransèyman avèk komite k’ap òganize reyinyon ansyen elèv (ak lòt komite sanblab) pou aktivite ki regade reyinyon yon pwomosyon.

Fanmi oswa gadyen legal elèv k’ap fè nenpòt klas (oswa elèv ki elijib, vle di elèv ki gen plis pase dizwit an oswa elèv k’ap frekante enstitisyon siperyè apre lekòl segondè) kapab chwazi (refize) pou lekòl-la pa kominike/revele yon pati oswa tout ransèyman sou pitit-li ki nan “Directory Information”, mansyonnen anwo-a. Nan fòmilè FERPA pou notifiye chwa-ou ki nan liv Kòd kondwit pou elèv, fanmi/gadyen legal oswa elèv elijib dwe endike ki kalite ransèyman ki nan “Directory Information” li pa vle ki kominike/revele. Fòmilè FERPA pou notifiye chwa-ou dwe depoze nan biwo direktè-a chak ane.

School Board of Broward County kapab bay lame, rekrite lame, ak/oswa enstitisyon apre lekòl segondè, non, adrès, ak nimewo telefòn elèv k’ap fè klas onzyèm ak douzyèm ane (11th ak 12th grades). Fanmi/gadyen legal oswa elèv elijib k’ap fè klas 11zyèm ak 12zyèm ane ka chwazi pou anpeche lekòl-la transmèt lame/rekrite lame ak/oswa enstitisyon siperyè apre lekòl segondè, ransèyman ki nan dosye enfòmasyon lekòl-la. Nan fòmilè pou notifiye chwa-ou No Child left behind (NCLB) ki nan liv Kòd Kondwit-sa-a pou elèv, fanmi/gadyen legal ak elèv elijib dwe endike egzakteman kategori enfòmasyon yo pa vle ki kominike/revele. NCLB Fòmilè pou notifiye chwa-ou dwe depoze chak ane nan biwo direktè-a.

* Pran nòt: Diplòm, pri ak rekonpans, travay remakab (tankou travay atistik), rekonesans tout kalite, ak gradyasyon (vle di si yon elèv sou lis elèv k’ap diplome).

4. Dwa pou ou pote plent nan U.S. Department of Education si Distrik-la sipozeman pa respekte dispozisyon lwa FERPA. Men non ak adrès biwo ki okipe keksyon administratif konsènan FERPA se **Family Policy Compliance Office • U. S. Department of Education • 400 Maryland Avenue, S.W. • Washington, DC 20202-4605.**

1. *Ofisyèl lekòl se yon moun Distrik-la anplwaye. Li kapab yon administratè, yon sipèvizè, yon enstriktè oswa yon manm pèsonnèl sipò (pwofesyonèl swen sante ak medikal epi lapolis ladann tou); li kapab yon moun ki okipe yon fonksyon nan School Board; yon moun oswa yon konpani Distrik-la kontrakte pou fè yon travay espesyal (tankou avoka, kontab, konsiltan medikal oswa terapis); yon anplwaye biwo oswa yon parapwofesyonèl, manm pèsonnèl ki asiste yon lòt ofisyèl lekòl nan kad travay pwofesyonèl-li.*
2. *Enterè byen fonde nan edikasyon se lè yon ofisyèl lekòl bezwen konsilte yon dosye edikasyon pou li kapab akonpli responsablite pwofesyonèl-li.*

Si ou vle diskite epi eseye rezoud pwoblèm ou genyen ak FERPA, anvan ou pran kontak avèk biwo Family Policy Compliance Office, ou kapab kontakte ofisye anchaj konfidansyalite dosye nan SBB (SBBC Privacy Officer) nan nimewo 754-321-1914.

Pou plis enfòmasyon, konsilte SB Policy 5100.1. Regleman-sa-a esplike pwoteksyon dwa fanmi ak elèv genyen konsènan dosye edikasyon elèv. Ou kapab gade regleman konplèt sou dosye elèv ak regleman School Board policies sou sit Wèb: www.Broward.k12.fl.us/sbbcpolicies.

NOTIFIKASYON AMANNMAN DWA SOU PWOTEKSYON DWA ELÈV (PPRA)

[Protection of Pupils Rights Amendment (PPRA) Notice]

Amanman Dwa sou Pwoteksyon dwa Elèv [Protection of Pupil Rights Amendment (PPRA) (20 USC §1232h; 34 CFR Part 98)] bay paran, gadyen legal, oswa elèv ki elijib (elèv ki gen plis pase dizwitan -18 ane- oswa minè emansipe) sèten dwa anrapò ak ekzekisyon sondaj/ankèt, koleksyon epi itilizasyon enfòmasyon pou bi maketin epitou pou sèten tès medikal. Dwa-sa-yo se:

1. Dwa pou bay konsantman-ou alekri, anvan lekòl-la ekzije tout elèv reponn keksyon ankèt konsènan enfòmasyon ki pwoteje [tankou pwoblèm mantal oswa pwoblèm sikolojik elèv-la genyen oswa fanmi-li, konpòtman seksyèl oswa atitud; konpòtman ki pa aseptab (ilegal), konpòtman antisosyal, konpòtman elèv-la akize tèt-li, oswa konpòtman avilisan; elèv-la blije pòte jijman kritik sou lòt moun ki se fanmi pre; relasyon privilejye yo rekonnèt legalman, tankou relasyon ak avoka, doktè oswa prèt, pastè; revni (inkòm) sòf revni lalwa ekzije pou detèminen elijibilite nan yon pwogram]; avèk konsantman-an, elèv-la ka refize patisipe nan ankèt-la si se yon pwogram Depatman Edikasyon Etazini (U.S. Department of Education) finanse an pati oswa nètale. Distri-a pap kolekte, chèche obteni oswa konsève enfòmasyon sou afilyasyon politik, fason ou vote, afilyasyon relijye oswa enfòmasyon biometrik yon elèv oswa enfòmasyon biometrik paran-li oswa frè ak sè elèv-la (F.S.1002.222).

“Biometric information” - Enfòmasyon biometrik vledi enfòmasyon kolekte apati mezi elektwonik oswa apati evalyasyon nenpòt karakteristik fizik (nan kò) oswa karakteristik konpòtman, touse pèmèt idantifye yon sèl moun. Anprent dijital, karakteristik men, karakteristik zye, karakteristik vwa, ak nenpòt lòt karakteristik fizik (kò), kapab itilize tou nan bi pou idantifye avèk anpil sètitud moun-sa-a selon yon mwayen elektwonik.

2. Dwa chwazi pou elèv-la pa patisipe nan okenn lòt ankèt anrapò ak enfòmasyon pwoteje, kèlkeswa sous finansman-an.
3. Dwa chwazi pou elèv-la pa patisipe nan tès medikal oswa tès deteksyon maladi, san pa gen ijans, san itilize pwosede medikal nwizib. Lekòl oswa ajan-li kapab deside fè tès-sa-yo kòm kondisyon pou elèv-la frekante lekòl-la; tès sila pa esansyèl pou pwoteksyon sante ak sekirite elèv-la.
4. Dwa chwazi pou elèv-la pa patisipe, kèlkeswa rezon-an, nan tès deteksyon pwoblèm sante (health screenings), tès pou konnen jan elèv-la wè, tandè, tès eskolyòz, oswa tès pou evalye mas endis kòporèl (*body mass index*, tès sa konni tou sou non “kwasans ak devlopman” (F.S. 381.0056).
5. Dwa chwazi pou elèv-la pa patisipe nan aktivite kote yo kolekte, revele, oswa itilize ransèyman pèsònèl elèv pou bi maketin, vant oswa distribye enfòmasyon-an bay lezòt, epi
6. Dwa pou yon fanmi enspekte, anvan lekòl-la mande elèv-yo reponn keksyon ankèt oswa itilize (a) ankèt ak enfòmasyon ki pwoteje, (b) enstriman ki sèvi pou kolekte ransèyman pèsònèl elèv-yo pou bi maketin, vant, oswa distribisyon, epi (c) materyèl edikatif ki fè pati pwogram etid anrapò avèk aktivite site anwo-a.

Distrik-la va asire ransèyman sou lavi prive elèv-yo rete konfidansyèl lè elèv-yo ap reponn keksyon ankèt sou enfòmasyon pwoteje epitou lè lap kolekte, revele, oswa itilize ransèyman pèsònèl pou bi maketin, vant, oswa distribisyon.

Chak ane, okòmansman ane eskolè omwens yon fwa pa ane epi apre chanjman sibstansyèl, Distrik-la va notifie dirèkteman fanmi de dwa PPRA-yo (swa nan lapòs, imel, an pèsòn, nan fòmilè aseptans oswa avèk tout lòt mwayen kominikasyon). Distrik-la va notifie san pèdi tan fanmi elèv ki pral patisipe nan aktivite oswa ankèt espesifik ki site anwo-a epitou Distrik-la va bay fanmi opòtinite chwazi pou pitit-li pa patisipe nan aktivite oswa ankèt espesifik. Nan kòmansman chak ane eskolè, Distrik-la va avèti fanmi nan yon notifikasyon lè li idantifye dat espesifik oswa dat apeprè aktivite oswa ankèt-yo va fèt. Pou ankèt ak aktivite planifye apre ane eskolè-a kòmpanse, Distrik-la va bay fanmi nan yon tan rezonnab notifikasyon aktivite ak ki ankèt ki planifye. Fanmi va gen opòtinite chwazi pou pitit-li pa patisipe nan aktivite ak ankèt-yo epitou egzaminen byen fonde ankèt-yo.

Si yon moun kwè yo vyole dwa-li, li kapab pote plent nan biwo Family Policy Compliance Office, U.S. Department of Education, 400 Maryland Avenue, S.W., Washington, D.C. 20202. Si ou ta vle diskite oswa eseye rezoud yon pwoblèm ou genyen, ou ka kontakte SBBC Ofisye anchaje dosye konfidansyèl (SBBC Privacy Officer), telefòn 754-321-1914 anvan ou pran kontak ak biwo Family Compliance Office.

TANPRI LI AK ANPIL ATANSYON

THE SCHOOL BOARD OF BROWARD
COUNTY NAN FLORID - AVI SOU
JAN HIPAA PWOTEJE
KONFIDANSYALITE DOSYE
MEDIKAL AK DOSYE SANTE
MANTAL FANMI AK PITIT-YO

Avi-sa-a dekri kòman yo kapab itilize epi kominike ransèyman sou sante, ki pwoteje, ou-menm ak/oswa pitit-ou, epi kòman ou-menm kapab jwenn aksè nan enfòmasyon-sa-a.

AVI HEALTH INSURANCE PORTABILITY AND ACCOUNTABILITY ACT (HIPAA)

Dat avi-a antre an vigè: 5/3/2016

Devwa School Board of Broward County (SBBC) dapre HIPAA

Dosye medikal ak dosye sante gen pwoteksyon Lwa Leta (Florida Statute), FERPA oswa HIPAA selon kilès ki founisè swen sante, kilès ki kreye dosye-yo epi selon laj elèv-la. HIPAA pwoteje tout dosye medikal yon elèv, founisè swen sante ak doktè voye ban-nou, si yo pa aji onon Distrik eskolè-a. Avi HIPAA-a konsènen sèlman ransèyman HIPAA pwoteje.

HIPAA, yon lwa federal, ekzije tout òganizasyon ak distri eskolè-yo nan sèten sitiyasyon, pou yo kenbe sekre epi konfidansyèl tout dosye medikal sou sante fizik (kò) ak sante mantal. Yo rele dosye-sa-yo pwoteksyon ransèyman sou sante "protected health information" (PHI).

KOUMAN DISTRIK ESKOLÈ-A ITILIZE EPI PATAJE RANSÈYMAN SOU SANTE, KI PWOTEJE, OU-MENM AK PITIT-OU

PHI gen ladann ransèyman medikal ak demografik sou pase, prezan oswa fiti, sante fizik (lekò) oswa mantal yon moun. Enfòmasyon demografik ki gen non, adrès, nimewo kat sosyal sekirite, ou-menm ak pitit-ou, epi tout lòt fason pou idantifye ou-menm ak/oswa pitit-ou, kòm yon moun espesifik.

PHI se enfòmasyon Distrik eskolè-a kapab resevwa de founisè swen sante andeyò distrik-la, tankou yon rapò doktè pitit-ou ekri. Si yon lekòl oswa yon depatman nan Distrik-la ap fè yon tranzaksyon elektwonik anrapò ak swen sante (egzanp, bil/bòdwò Medicaid - Medicaid billing), se HIPAA ki peye pou enfòmasyon yap transmèt-la.

Distrik eskolè-a kapab itilize oswa kapab pataje PHI pitit-ou oswa PHI-ou pou rezon medikal ak/oswa tretman sante mantal, peman sèvis, ak pou sistèm operasyonèl swen sante -health care operations. (Sistèm operasyonèl swen sante se tout aktivite konpatib epi dirèkteman anrapò ak tretman epi peman, aktivite jesyon toulejou lè sistèm swen sante fonksyone, aktivite administratif, ak sèvks alakliyantèl). Pwofesyonèl sante kapab sèvi ak enfòmasyon sa-yo nan klinik, lekòl ak/oswa lopital pou yo ka pran swen ou-menm oswa pitit-ou.

Li enpòtan pou ou konnen Lwa-sa-a pèmèt distrik eskolè-a bay ransèyman li genyen sou PHI-ou ak PHI pitit-ou san li pat bezwen konsantman-ou nan sikonstans-sa-yo:

- Avèk yon founisè swen sante pou tretman oswa tretman pitit-ou;
- Avèk konpayi asirans, Medicaid, oswa ajans lokal, ajans Leta oswa ajans federal pou peye sèvis yo founi pou ou-menm oswa pitit-ou;
- Pou rapòte abi sou timoun, granmoun oswa moun andikape;
- Pou envestigasyon anrapò avèk yon timoun ki disparèt ak/oswa envestigasyon sou abi timoun;
- Pou envestigasyon entèn ak verifikasyon kontablite distrik eskolè-a fè oswa nenpòt ajans ki bay finansman;
- Pou envestigasyon entèn ak verifikasyon kontabilite Enspektè Jeneral, Department of Education, epi Kontab an chèf-la fè;
- Pou rezon sante piblik tankou estatistik demografik, rapòte maladi, epi reglemante pwofesyonèl

lasante;

- Pou envestigasyon medsen lejis mennen;
- Pou rechèch distrik eskolè-a apwouve;
- Pou reponn òdonnans tribinal ak/oswa a sitasyon pou konparèt nan tribinal - subpoenas (SBBC va fè efò rezonnab pou avèti-ou nan yon notis pou gen opòtinite chache obteni yon òdonnans pwoteksyon - protective order);
- Pwosè legal ak pwosè administratif; epi
- Lè epi selon sa lalwa ekzije. Tout restriksyon lalwa rekòmande (kit se Lwa federal oswa Lwa Leta) va satisfè.

Sòf si sa espesifye anwo-a, distrik eskolè-a pap janm pataje ransèyman sou PHI-ou oswa PHI pitit-ou, esepite nan ka konsantman ekri-ou obligatwa. Konsantman-sa-a ap gen yon dat espirasyon. Epitou ou kapab anile konsantman ekri ou te bay-la nenpòt kilè. Sèten sèvis ak nòt sikoterapis (seyans konseye fè avèk ou - counseling) ap ekzije konsantman ekri-ou, sòf nan ka kote yon sitasyon (subpoena) oswa òdonnans tribinal fè demann-nan. Enfòmasyon PHI ki itilize epi kominike pou bi maketin, epitou lè gen vant, tousa ekzije ou bay yon otorizasyon alekri.

DWA CHAK MOUN

Ou andwa mande distrik eskolè-a pou limite izaj epi ak ki moun yo kapab pataje PHI pitit-ou ak PHI-ou. Ou andwa mande restriksyon oswa limitasyon nan PHI-ou yo itilize epi transmèt pou tretman, peman oswa nan sistèm operasyonèl swen sante. Ou andwa mande yo limite izaj PHI-ou lè distrik eskolè-a dwe revele epi kominike enfòmasyon bay yon moun ki patisipe nan swen-ou oswa ki kapab peye pou swen sante-ou, tankou yon manm fanmi oswa yon zanmi. Pou mande yon restriksyon, ou dwe fè yon demann alekri epi voye demann-nan bay depatman k'ap founi sèvis-la, oswa ou kapab voye demann-la bay SBBC Privacy Officer (Ofisyèl anchaj konfidansyalite dosye) nan adrès 600 S.E. 3rd Avenue, 11th Floor, Fort Lauderdale, FL 33301. Nan demann ou adrese-nou, ou dwe di nou (1) ki kalite enfòmasyon ou vle yo limite izaj-la; (2) oswa si ou vle limite jan nou itilize, kominike (revele) ransèyman, oswa toulede alafwa; epi (3) sou kilès nou dwe ekzije yo aplike restriksyon. Distrik eskolè-a ap pran an konsiderasyon nenpòt demann ou fè, men li pa bezwen dakò ak ou pou otan.

Ou andwa resevwa asirans enfòmasyon ki konsènen-ou ak kominikasyon nou gen ak ou ap rete konfidansyèl. Distrik eskolè-a kapab voye pa lapòs lèt rapèl randevou oswa rele-ou nan telefòn pou raple-ou randevou oswa ankò rele-ou konsènan responsablite-ou pou peye sèvis ou resevwa. N'ap kominike ak ou selon fason ou vle nou kontakte-ou epi nan adrès oswa telefòn ou chwazi ba-nou. Ou kapab bay yon lòt adrès ki pa menm ak adrès kote ou rete si se la ou vle resevwa lèt epi se kote yo kapab kontakte-ou. Nou kapab mande-ou tou ekri ransèyman sou jan yo ka kontakte-ou.

Ou andwa egzaminen epi resevwa yon kopi PHI-ou, sòf nan ka lalwa mete restriksyon. N'ap sipèvize ou lè wap egzaminen PHI-ou epi sa ap fèt nan tan ak kote ki konvni pou ou e pou reprezantan distrik eskolè-a. Yo kapab refize aksè nan PHI jan sa espesifye nan Lwa-a. Sa kapab rive nan ka pitit-ou konsanti resevwa swen epi konsantman-ou pat nesèsè dapre Lwa-a oswa kote pitit-ou ap resevwa swen sou òdonnans yon tribinal oswa ankò tribinal-la deziyen yon moun. Si yo refize-ou aksè nan PHI, ou gen dwa mande yon pwofesyonèl sante ki gen lisans epi ki pat patisipe nan desizyon pou derefize aksè, pou li revize ka-a. Se distrik eskolè-a k'ap deziyen pwofesyonèl sante-a ki gen lisans. Si ou mande yon kopi, yap mande ou peye yon frè abòdab. N'ap fè ou jwenn aksè nan PHI-ou nan fòm ak fòma ou mande-a depi fòm ak fòma-a deja pare, sinon n'ap prezante-ou dokiman-yo sou fòma papye pou ou kapab fè lekti yo. Apre ou fin fè demann-nan, n'ap ba-ou nan 30 jou aksè nan dosye-a (revwa ak/oswa fè kopi) oubyen n'ap notifiye-ou n'ap akòde yon ekstansyon 30 jou, yon sèl fwa, si sa nesèsè; n'ap esplike rezon pou ekstansyon-an epi nan ki dat nou va mete adispozisyon-ou enfòmasyon-an.

Ou andwa pote koreksyon nan PHI-ou ak/oswa PHI pitit-ou. Ou dwe fè yon demann alekri pou ou ka pote kòreksyon nan PHI-ou oswa PHI pitit-ou epi bay yon rezon pou sipòte demann-ou. Si yap aksepte kòreksyon-ou, distrik eskolè-a pral fè kòreksyon-an, la fè ou konnen sa ansanm ak tout lòt moun ki dwe okouran. Distrik lekòl-la kapab refize demann-ou, antou oswa an pati, si li jwenn PHI-a:

- Se pa distrik-la ki te kreye-li;
- Se pa yon PHI;
- Lalwa-a mande pou yo pa mete PHI-a aksesib pou ou kapab egzaminen-li; oswa

- Li egzak epi konplèt.

Si yo refize demann-ou distrik eskolè-a pral ekri deklarasyon ou fè konsènan koreksyon-an nan PHI-ou. Ou kapab voye tou yon lèt ki detaye rezon ou pa dakò avèk desizyon-an. Distrik eskolè-a ap ba-ou yon repons ekri. Ou andwa pote plent jan sa esplike nan seksyon Plent (konplent).

Ou gen dwa resevwa yon lis moun ak/oswa ajans avèk ki distrik eskolè-a te pataje enfòmasyon ki nan PHI-ou. Tout demann pou lis-sa-a (konni sou non accounting of disclosures) dwe tabli yon peryòd ki pa enkli sizan (6) anvan dat demann-nan. Si ou fè yon demann, premye lis-la ap gratis dimoman demann-nan fèt nan yon peryòd 12 mwa. Pou lis adisyonnèl, si ou fè yon demann, n'ap chaje-ou frè. Lis-sa-a pap gen ladann:

- Enfòmasyon nou pataje ak ou pou otorize tretman, peman sèvis, oswa pou sistèm operasyonnel swen sante;
- Enfòmasyon nou pataje ak ou;
- Enfòmasyon ki akonpaye tout komunikasyon enfòmasyon otorize oswa ekzijib, kònfòmman ak regleman ki aplikab;
- Enfòmasyon ou otorize nou pataje;
- Enfòmasyon nou pataje avèk moun k'ap patisipe nan swen-ou;
- Enfòmasyon nou pataje pou rezon sekirite nasyonnal oswa pataje avèk Sèvis ransèyman;
- Enfòmasyon nou pataje avèk enstitisyon koreksyonnel oswa avèk responsab lapolis lè nou kapab revele enfòmasyon-an san konsantman ou pat nesèsè anvan;
- Enfòmasyon nan yon sistèm donne restriktif (kote PHI ekskli enfòmasyon idantifyab tankou non, adrès, nimewo sosyal sekirite, elatriye)

Ou gen dwa resevwa notis lè gen vyolasyon sekirite enfòmasyon pèsonnèl-ou. Si enfòmasyon PHI-ou revele san otorizasyon, ou andwa pou yo enfòm w epi notife-ou.

Ou gen dwa resevwa yon kopi avi-sa-a sou papye, apre ou fin fè demann-nan. Pou jwenn yon kopi dokiman-an, sou fòm papye, kontakte lekòl-la oswa depatman Distrik-la ki founi sèvis-la.

Avi-sa-a di-ou jan yo kapab itilize PHI-ou oswa PHI pitit-ou epi ki jan Distrik eskolè-a kenbe enfòmasyon-sa-a konfidansyèl. Distrik eskolè-a toujou kenbe enfòmasyon-sa-a konfidansyèl; avi-sa-a esplike yon jan senp responsablite legal Distrik eskolè-a, pou sa ki konsènen PHI.

Lalwa egzije distrik eskolè-a ba-ou avi-sa-a Notice of Privacy Practices (Avi sou pwoteksyon konfidansyalite dosye enfòmasyon pèsonnèl). Distrik eskolè-a blije fè, sa Avi, ki an vigè, kounyea, mande pou li fè. SBBC blije avize-ou nan yon notis devwa ak responsablite legal-li ak metòd pwoteksyon konfidansyalite dosye enfòmasyon pèsonnèl, pou sa ki konsènen PHI; SBBC dwe notife dirèkteman chak moun lè gen enfòmasyon PHI ki revele san otorizasyon. SBBC rezève dwa-li pou li chanje tèm ak kondisyon avi-sa-a epitou rann dispozisyon regleman-an efektiv pou tout PHI li konsève. Si Distrik eskolè-a ta vin chanje fason li jere dosye PHI ou-menm ak dosye PHI pitit-ou, l ap enfòm-ou. Avi ki pi resan va poste sou sit Entènèt SBBC, www.browardschools.com.

POU PLIS ENFÒMASYON

Demann pou plis enfòmasyon sou keksyon ki kouvri nan avi-sa-a kapab ale jwenn SBBC Privacy Officer (ofisye anchaj konfidansyalite dosye-yo), Risk Management Department, yo ka kontakte nan nimewo telefòn 754-321-1914.

PLENT - KONPLENT

Si ou kwè gen vyolasyon dwa HIPAA-ou pou konfidansyalite dosye, ou kapab pote plent nan biwo SBBC Privacy Officer, adrès 600 S.E. 3rd Avenue, 11th Floor, Fort Lauderdale, FL 33301/ Telefòn (754) 321-1914 ak/oswa Region IV, Office for Civil Rights, U.S. Department of Health and Human Services, Sam Nunn, Atlanta Federal Center, Suite 16T70, 61 Forsyth Street, SW, Atlanta, GA 30303-8909/ HIPAA Privacy Hotline – liy telefòn dirèk avèk bwat vokal (800) 368-1019; Faks: (404) 562-7881; TDD: (800) 537-7967. N'ap fè ou konnen SBBC pap fè revanch kont ou oswa kont pitit-ou si ou pote plent.

Avi-sa-a sou *Notice of Privacy Practices* va rete anvigè annatandan yon nouvo Avi apwouve epi poste.

Nou kite paj-sa-a vid ekspre.

The background features a stylized city skyline in shades of gray, with rays of light emanating from behind the buildings. In the foreground, there are silhouettes of palm trees. The overall aesthetic is modern and graphic.

SEKSYON

IX

Entèvansyon ak/
oswa Konsekans

Entèvansyon Posib ak/oswa Konsekans pou Move Konpòtman

Lè elèv-yo pa respekte epi yo pa aplike regleman ki esplike nan Liv Kòd Kondwit-sa-a pou Elèv, yo kapab pran youn oswa plizyè nan aksyon-sa-yo jiskaske pwoblèm-nan regle.

Distrik-la va fè efò rezonnab pou korije move kondwit elèv avèk resous limite lekòl-la epi sipòte elèv-yo pou yo akeri abilite nesesè pou amelyore yon anviwonman pozitif nan lekòl-la epi evite kondwit negatif. Se pwofesè-yo ki dwe rezoud pifò keksyon konsènan disiplin nan saldeklas-la. Yo ka refere elèv ki manifeste pwoblèm konpòtman grav oswa repete bay Collaborative Problem Solving Team (CPST) pou li devlope yon plan entèvansyon a plizyè nivo avèk asistans nan konpòtman sible. Pou yon apèsi pwosedi Collaborative Problem Solving and Response to Intervention (CSP/RtI), gade nan lyen-sa-a (link) oswa pale ak yon manm direksyon lekòl-la: www.browardprevention.org/mtssrti/

Antouka, disiplin lekòl-la dwe rezonnab, jis, avèk entèvansyon atan, apwopriye pou laj elèv-la epitou matche gravite move kondwit elèv-la. Nenpòt aksyon disiplinè oswa aksyon nan tribinal yo pran kont yon elèv ki pa respekte regleman-sa-a dwe fonde sou sikonstans espesyal ki lakòz move kondwit elèv-la.

Lè yap pran sanksyon kont yon elèv pou move konpòtman, li pa nesesè pou yo konsidere chak konsekans oswa tout konsekans-yo ni yo pa oblije swiv lòd yo ye a. Sepandan, dapre Plan Disiplin-la (Discipline Matrix), vyolasyon sèten regleman egzije konsekans /sanksyon espesifik. Nou va jwenn Plan Disiplin Distrik-la (District's Discipline Matrix) nan Annèks liv-sa-a epitou li disponnib sou sit wèb Distrik-la: www.browardschools.com/schools/discipline_matrix.htm.

- Entèvansyon *Guidance Counselor* lekòl-la (Konseye oryantasyon lekòl-la)
- Entèvansyon travayè sosyal (*Social Worker*)
- Entèvansyon konseye pou lafanmi (*Family Counselor*)
- Elèv-la resevwa yon pinisyon (timeout)
- Pwofesè-a ka fè yon konferans (reyinyon) avèk elèv-la epi revwa dosye-li.
- Pwofesè-a inisye/ pran yon aksyon/sanksyon disiplinè
- Restitasyon, travay espesyal, elatriye.
- Elèv-la fè tan pinisyon-li anvan oswa apre lekòl (fanmi responsab transpòtasyon elèv-la).
- Elèv-la vin lekòl samdi pou fè tan pinisyon-li (fanmi responsab transpòtasyon elèv-la)
- Yo ka refere elèv-la bay yon administratè
- Lekòl-la kontakte epi kominike avèk fanmi-an
- Konferans (reyinyon) ant lekòl epi fanmi-an
- Òganize yon medyasyon (abitrè) pou konfli-a
- Kontra altènatif lekòl-la sipèvize (pwobasyon)
- Konfiske/sezi sa ki pou elèv-la
- Direktè-a entèvni nan keksyon-an
- Biwo oryantasyon elèv (guidance) /administrasyon refere ka elèv-la bay yon travayè sosyal
- Pwofesè-a ka mete elèv-la deyò nan klas-la
- Sispansyon pou elèv-la nan bis lekòl men elèv-la dwe vin lekòl epi fanmi-li responsab transpò-li.
- **Sèlman pou lekòl segondè**, avètisman, notifikasyon, oswa remòkay machin pou vyolasyon regleman (ofans):
 - a. Premye ofans: Avètisman
 - b. Dezyèm ofans: Lekòl-la notifiye fanmi
 - c. Twazyèm ofans: Fè remòke machin-nan
- Direksyon lekòl-la ka rekòmande elèv-la ale nan sèvis pou elèv, ale nan ajans deyò, nan pwogram ki bay konsèy ak asistans (counseling), nan pwogram edikatif altènatif, ak/oswa plasman nan lòt pwogram espesyal tankou yon pwogram reyabilitasyon pou dwòg, se yon pwogram ki gen

lisans Leta.

- Sispansyon andeyò lekòl-la. Elèv-la pa ka vini nan tout klas ak nan tout aktivite lekòl-la pwogram konfòmman ak SB Policy 5006. Ou kapab gade regleman konplèt sou sispansyon/espilasyon ak tout lòt regleman School Board sou sit Wèb: www.Broward.k12.fl.us/sbbcpolicies.
- Rekòmande ekspilasyon elèv-la dapre regleman SB Policy 5006
- Refere ka-a bay Special Investigative Unit/police (Inite spesyal envestigasyon/polis)
- Mande fanmi peye tout donmaj elèv-la fè dapre regleman SB Policy 2303. Regleman-sa-a esplike pozisyon School Board sou responsablite finansyèl fanmi pou zak timoun-yo konmèt. Ou kapab gade regleman konplèt-sa-a ak tout lòt regleman School board sou sit Wèb: www.Broward.k12.fl.us/sbbcpolicies.

Lekòl-la va voye yon fòmilè avi sispansyon, distrik-la apwouve, pou notifiye yo bay elèv-la yon sispansyon. Notifikasyon-an dwe soti dimoman yo pran desizyon-an epi lekòl-la gen vennkatrè (24trè) pou notifiye fanmi-an. Lekòl-la va voye avi sispansyon-an pa lapòs oubyen delivre l nan men bay fanmi-an/gadyen legal elèv-la (FS.1006.09(1)(b) oswa lekòl-la va voye avi sispansyon-an pa lapòs oswa delivre l bay elèv-la, si elèv sila pa yon depandan (18 ane oswa plis) selon definisyon mo elèv ki nan Kòd Internal Revenue Code 152, si elèv-la se yon elèv ki te emansipe selon lwa Florida Statute, Section 743.015 oubyen ankò elèv-la gen fanmi yo pa konnen kowòdone fanmi-li dapre Policy 5.5:Attendance.

*Anvan pou lekòl-la bay elèv ESE yon sispansyon oswa ekspilasyon epi elèv-sa-a kalifye pou li resevwa sèvis IDEA, yo dwe swiv lwa ki aplikab- yo, regleman School Board, ak sa ki prevwa nan ka espilasyon ak sispansyon nan Plan Edikasyon Endividyèl (IEP). Nan ka sispansyon, ekspilasyon ak tout lòt mezi disiplinè ki dwe aplike pou elèv yo idantifye kòm andikape dapre Section 504 of the Rehabilitation Act of 1973, yo dwe swiv lwa ki aplikab, regleman School Board ak sa ki prevwa nan Section 504 Accommodation Plan.

Konsekans pou Move Konpòtman Grav ki lakòz Sispansyon ak/oswa Espilasyon (Seksyon II-V regleman SB Policy 5006: Regleman sou Disiplin: Sispansyon ak/oswa Espilasyon)

Liv Kòd Kondwit pou Elèv prevwa dispozisyon pou aksyon yo DWE pran lè gen gwo pwoblèm grav ki anrapò ak zam, dwòg (alkòl ladann), medikaman ak sibstans ki chanje imè/karakètè moun, estewoyid epi zak kriminel. Yo va pran aksyon espesifik, ki esplike nan regleman SB Policy 5006, kòm konsekans vyolasyon-sa-yo. Si direktè lekòl-la jije yon elèv te itilize yon enstriman oswa yon bagay pou li defann tèt-li, yo ka pa bay elèv-la yon sispansyon oswa ekspilasyon. Defans tèt-ou vle di seye "pare" yon atak oswa yon mennas reyèl ki ka lakòz donmaj oswa rete yon konfwontasyon. Sa pa rele defans tèt-ou, lè yon elèv itilize yon enstriman/objè pou vin li-menm yon agresè oswa kontinye konfwontasyon-an byen lontan apre premye agresè-a kite sa.

Nòt: F.S. 776.012, 776.032, lwa konni sou non Florida Stand Your Ground, pa aplikab nan ka enkilpasyon (charges) anrapò ak vyolasyon regleman ki nan Liv Kòd pou Elèv ak/oswa regleman Board Policy 5006.

Regleman SB Policy 5006 esplike tout vyolasyon regleman ki kapab lakòz sispansyon andeyò lekòl ak ekspilasyon ak/oswa konsekans-yo. Ou kapab gade regleman konplèt konsènan sispansyon/ekspilasyon epi tout regleman School Board sou sit Wèb: www.Broward.k12.fl.us/sbbcpolicies.

Nan tout ka vyolasyon regleman SB Policy 5006, yap swiv etap-sa-yo:

- Direktè lekòl-la entèvni nan keksyon-an.
- Avèti fanmi elèv-la touswit.
- Sispansyon pou elèv-la ki pap ka vini sou lakou lekòl-la nan tout klas ak nan aktivite lekòl-la òganize.
- Refere ka-a bay Special Investigative Unit ak lapolis, kòm sa espesifye nan Policy 5006, Section VI.

SISPANSYON ANDEYÒ LEKÒL

Se lè direksyon lekòl-la ranvwaye yon elèv lakay-li epi elèv-la pa gen dwa vin lekòl, patisipe nan aktivite lekòl-la òganize andedan oswa andeyò lekòl-la.

ESPILASYON

Se lè School Board ekspilasyon yon elèv. Elèv-la pa ka retounen nan lekòl-la, nan aktivite lekòl-la òganize anndan oswa andeyò lekòl-la.

PREVNI RESIDIVIS avèk OPÒTINITE, MENTORING, ENTÈVANSYON, SIPÒ epi EDIKASYON [PREVENTING RECIDIVISM through OPPORTUNITIES, MENTORING, INTERVENTIONS, SUPPORTS and EDUCATION (PROMISE)]

PROMISE se yon pwogram entèvansyon prepare pou redrese konpòtman elèv; tout konpòtman konsidere kòm vyolasyon regleman sila oswa vyolasyon Policy 5006: Sispansyon ak Espilasyon. Pwogram-la baze sou yon seri entèvansyon sipò ak edikasyon. Pwogram PROMISE adrese vyolasyon regleman ki kapab fè yon elèv antre nan sistèm jivenil ki okipe keksyon delenkans. Entansyon PROMISE se evite elèv-la antre nan sistèm sa.

Men lis ensidan elijib ki ka fè yon elèv resevwa entèvansyon nan pwogram-la.

1. Dezòd sou kanpis – gwo dezòd *
2. Antre sou teren, pwopriyete lekòl san otorizasyon (trespassing)*
3. Alkòl-Genyen/pran/Anba enfluyans*
4. Vann/eseye vann/fè pase alkòl*
5. Dwòg-pran/genyen/anba enfluyans dwòg*
6. Akseswa pou pran dòg – Posesyon*
7. Zak Bullying (nwi, agrese, etcetera)
8. Arasman
9. Batay – de elèv goumen sou pwòp volonte-yo –mutual combatant*
10. Fè fo akizasyon kont estaf lekòl-la*
11. Atak/mennas (san blesi oswa dommaj)*
12. Vòl- ti vòl <\$300*
13. Vandalis/donmajman, kraze brize sou yon pwopriyete <\$1,000*

Byenke regleman sila Policy 5006: Sispansyon ak Ekspilasyon esplike yon fason presi konsekans pou ofans dwòg pou chak ensidan (savledi premye, dezyèm, twazyèm ofans, etcetera), konsekans pou lòt ensidan PROMISE yo pale de yo nan Plan Disiplin: –Annèks A).

Pou vyolasyon/ensidan elijib PROMISE: si yon paran/elèv refize pwogram PROMISE, yap refere-yo bay sistèm jistis jivenil (Juvenile Justice System of Care). Juvenile Justice System of Care (JJSC) se yon entèvansyon devlope selon akò plizyè ajans (Interagency Agreement), lekòl piblik Broward County se yon manm tou.

Si paran/elèv refize toujou patisipe nan pwogram PROMISE, yo kapab menm arete timoun-nan.

Lè yon paran/elèv asepte patisipe nan pwogram PROMISE men li pa kapab ranpli tout kondisyon pwogram-la, yo va refere elèv-la/paran-an nan Juvenile Justice System of Care. Si paran/elèv-la refize toujou konplete pwogram-la, yo kapab arete timoun-nan.

Nòt: Diran yon ane eskolè, si yon elèv gen twa ensidan akimile selon lis ki anwo-a, yo kapab refere elèv sila bay Behavior Intervention Committee (Komite entèvansyon pou konpòtman). *Si koulyea li gen yon katriyèm ensidan akimile nan menm ane eskolè-a, yo va refere elèv-la bay lapolis, sòf si Plan Disiplin-la ekzije yon referal pi bonnè. Ensidan akimile make ak yon asterik nan lis anwo-a.



Medikaman: izaj, Posesyon, Vant, ak/oswa Fè Pase Medikaman sa kapab lakòz Sispanyon ak Espilsyon Posib

Regleman School Board Policy 6305 (Administration of Medications/Treatments - Bay Medikaman/Tretman), gen esplikasyon sou jan pou yo bay elèv medikaman ak/oswa tretman doktè preskri-yo. Epitou regleman-an esplike jan pou yo bay elèv medikaman achte sou kontwa - *over-the-counter (OTC) medication*.

Yon fòm Authorization for Medication/Treatment (Otorizasyon pou medikaman/tretman) nesèsè lè yon elèv dwe pran medikaman/tretman doktè preskri ak lè pou li pran medikaman achte sou kontwa. Doktè/founisè swen sante ak paran/gadyen legal dwe siyen fòm-la.

Elèv ki gen maladi, yon eta sante espesyal paegzanp las, dyabèt ak ipèsanzitivite, kèlkeswa nan klas yo ye a, kapab pote medikaman-yo avèk yo touttan. Elèv-sa-yo dwe gen pèmasyon doktè-yo epi yo dwe repòte sa sou fòm Otorizasyon pou medikaman/tretman.

Pran nòt: Sèlman pou elèv k'ap fè klas, Grades 9-12, chak ane, ranpli fòm *Authorization for Non-Prescription/Over-the-Counter (OTC) Medication* si elèv-la dwe pran youn nan medikaman sa-yo: acetaminophen, calcium carbonate, ibuprofen, Midol, Aspirin ak Lactaid. Paran/Gadyen Legal dwe siyen fòm-la.

Pou tout medikaman, medikaman achte sou kontwa ladann tou, fanmi/gadyen legal dwe pote medikaman-an nan flakon byen fèmen ak etikèt famasi-a sou flakon-an, ansanm ak fòm Otorizasyon ke tout pati konsènen siyen. Kifè, yo entèdi elèv-yo genyen okenn medikaman pandan yo nan lekòl-la, oswa pandan yap patisipe nan aktivite sou patwonaj lekòl-la sòf nan ka yo gen otorizasyon valid.

Tout elèv yo jwenn ki pa respekte regleman School Board Policy 6305 ap sibi sanksyon disiplinè ki idantifye pi ba-a.

A. IZAJ, AK/OSWA POSESYON MEDIKAMAN ACHTE SOU KONTWA, KI PA OTORIZE, ENTÈDI.

Konsekans disiplinè pou vyolasyon regleman nan lekòl primè (Grades K-5) pa dwe konte lè vyolasyon regleman rive apre nan lekòl segondè (Grades 6-12)

Pwosedi aplikab pou Premye ak Dezyèm Ofans

Pou elèv lekòl primè - Elementary students, (Grades K-5): Lè yon elèv komèt premye oswa dezyèm ofans, lekòl-la va konfiske sibstans-la nan men elèv-la. Yap bay elèv-la yon avètisman vèbal epi lekòl-la va notifiye paran-an. Administrasyon lekòl-la va enfòmè paran-an de tout pwosedi sou jan yon elèv kapab jwenn pèmasyon pou pran medikaman-li lè li lekòl.

Pou elèv lekòl segondè - Secondary students, (Grades 6-12): Lè yon elèv komèt premye oswa dezyèm ofans, lekòl-la va konfiske sibstans-la nan men elèv-la. Yap bay elèv-la yon avètisman vèbal epi lekòl-la va notifiye paran-an. Administrasyon lekòl-la va enfòmè paran-an de tout pwosedi sou jan yon elèv kapab jwenn pèmasyon pou pran medikaman-li lè li lekòl.

Pwosedi aplikab pou twazyèm ofans ak tout lòt ofans ki vin apre

Pou elèv lekòl primè, (Grades K-5): Lè yon elèv komèt twazyèm ofans ak lòt ofans ki vin apre, lekòl-la va konfiske sibstans-la nan men elèv-la. Lekòl-la va notifiye paran elèv-la epi elèv-la va resevwa yon sanksyon/konsekans jan sa esplike nan Plan Disiplin - Anèks A.

Pou elèv lekòl segondè, (Grades 6-12): Lè yon elèv komèt twazyèm ofans ak lòt ofans ki vin apre, lekòl-la va konfiske sibstans-la nan men elèv-la. Lekòl-la va notifiye paran elèv-la epi elèv-la va resevwa yon sanksyon/konsekans jan sa esplike nan Plan Disiplin - Anèks A.

Pran nòt: Si yon elèv pran yon medikaman achte sou kontwa epi li pran plis pase dòz fabrikan-an rekòmande-a, yo va trete ka-a kòm si elèv-la te pran yon sibstans ki chanje imè (mood-altering substance) epitou elèv va jwenn yon konsekans pou zak-li dapre Seksyon III Policy 5006: Sispanyon ak Espilsyon.

B. VANT, ESEYE VANN, AK/OSWA FÈ PASE MEDIKAMAN ACHTE SOU KONTWA, ENTÈDI.

Pwosedì aplikab pou premye ofans

Pou elèv lekòl primè (Klas K-5)- Elementary students, (Grades K-5): Lè yon elèv komèt yon premye ofans, lekòl-la va konfiske sibstans-la nan men elèv-la. Lekòl-la va notifiye paran elèv-la epi elèv-la va resevwa yon sanksyon/konsekans jan sa esplike nan Plan Disiplin - Anèks A.

Pou elèv lekòl segondè (Klas 6-12) - Secondary students, (Grades 6-12): Lè yon elèv komèt premye ofans, lekòl-la va konfiske sibstans-la nan men elèv-la. Lekòl-la va notifiye paran elèv-la epi elèv-la va resevwa yon sanksyon/konsekans jan sa esplike nan Plan Disiplin - Anèks A.

Pwosedì aplikab pou dezyèm ofans

Pou elèv lekòl primè, (Klas K-5)- Elementary students, (Grades K-5): Lè yon elèv komèt yon dezyèm ofans, lekòl-la va konfiske sibstans-la nan men elèv-la. Lekòl-la va notifiye paran elèv-la epi administrasyon va refere elèv-la bay Konseye oryantasyon lekòl-la (School Counselor) epi elèv-la va resevwa yon sanksyon/konsekans jan sa esplike nan Plan Disiplin - Anèks A.

Pou elèv lekòl segondè - Secondary students, (Grades 6-12): Lè yon elèv komèt yon dezyèm ofans, lekòl-la va konfiske sibstans-la nan men elèv-la. Lekòl-la va notifiye paran elèv-la epi administrasyon va refere elèv-la bay Konseye oryantasyon lekòl-la (School Counselor) epi elèv-la va resevwa yon sanksyon/konsekans jan sa esplike nan Plan Disiplin - Anèks A (Discipline Matrix - Appendix A).

Pwosedì aplikab pou twazyèm ofans ak tout lòt ofans ki vin apre

Pou elèv lekòl primè, (Klas K-5)- Elementary students, (Grades K-5): Lè yon elèv komèt yon twazyèm ofans ak lòt ofans ki vin apre, lekòl-la va konfiske sibstans-la nan men elèv-la. Lekòl-la va notifiye paran elèv-la epi administrasyon va refere elèv-la bay Konseye oryantasyon lekòl-la (School Counselor) epi elèv-la va resevwa yon sanksyon/konsekans jan sa esplike nan Plan Disiplin - Anèks A.

Pou elèv lekòl segondè (Klas 6-12) - Secondary students, (Grades 6-12): Lè yon elèv komèt yon twazyèm ofans ak lòt ofans ki vin apre, lekòl-la va konfiske sibstans-la nan men elèv-la. Lekòl-la va notifiye paran elèv-la epi administrasyon va refere elèv-la bay manadjè nan Distrik-la ki jere ka abi sibstans danjere (District substance abuse case manager) epi elèv-la va resevwa yon sanksyon/konsekans jan sa esplike nan Plan Disiplin - Anèks A (Discipline Matrix - Appendix A).

Ofans Pou Dwòg Ak Abi Sibstans Ki Ka Lakòz Sispanyon Ak Ekspilyon Posib

Chak direktè lekòl va afiche, yon kote fasil pou tout elèv wè, yon avi ki deklare yo kapab fouye kazye (lòkè) yon elèv oswa nenpòt lòt kote li sere efè-li si gen bon rezon pou yo sispekte elèv-la genyen bagay, materyo oswa sibstans ki entèdi, ki pa otorize oswa ki ilegal. Si gen bon rezon pou yo sispekte elèv-la, sa kapab lakòz yo fouye elèv-la, sa ki pou li, lòkè (kazye) ak/oswa machin-ni. Manm pèsònèl lekòl-la dwe rapòte bay direktè lekòl/anplwaye ki deziyen, aksyon ilegal yon elèv yo sispèk ki itilize, ganyen, vann oswa eseye vann medikaman, medikaman achte sou kontwa oswa medikaman preskri, esepite medikaman ki otorize dapre regleman Policy 6305 (Administration of Medication/Treatments); manm pèsònèl-la dwe rapòte tou bweson alkòl oswa inalan. Lè yon manm pèsònèl lekòl fè rapò sou sibstans ilegal sa pa antrene okenn responsablite sivil pou li.

Nòt: Izaj, posesyon, vant, eseye vann oswa fè pase tabak oswa pwodi ki gen tabak ladann sou pwopriyete lekòl-la, nan transpòtasyon sou patwonaj lekòl oswa diran aktivite sou patwonaj lekòl, tousa entèdi (gade Policy 2401: Tobacco Free pou plis ransèyman oswa gade nan Plan Disiplin - Anèks pou konsekans ak sanksyon).

Sepandan, nenpòt efè pèsònèl yon elèv pote anndan lekòl-la, yo kapab fè chen ki antrenen pou santi alkòl, dwòg, ak lòt sibstans ki entèdi, enspekte-

yo. Efè pèsonnèl yo kapab enspekte enkli, men se pa sa sèlman, machin ki pake nan lakou lekòl-la, biwo, sakado, kazye (lokè-lockers), valiz ak sak jimnastik. Yo pap itilize chen ki espesyalize nan deteksyon dwòg pou enspekte efè pèsonnèl elèv menm si gen bon rezon pou sispekte yon kondwit ki pa konfòm. Yo pap sèvi non plis ak chen espesyalize nan deteksyon dwòg pou enspekte elèv pou alkòl, dwòg ak lòt sibstans ki entèdi.

Si elèv-la te gen yon sispansyon oswa yo te espilse l deja poutèt dwòg nan yon lòt lekòl swa piblik, swa prive, swa charter, oswa yon lekòl oryante sou pwogram rechèch, andedan yon Leta oswa andeyò yon lòt Leta, yap konsidere se yon dezyèm ofans epi yap aplike pwosedi pou dezyèm ofans.

Seksyon-sa-a adrese: A) IZAJ, POSESYON, AK/OSWA ANBA ENFLIYANS SIBSTANS KI KAPAB CHANJE KARAKTÈ/IMÈ (B) IZAJ/POSESYON SIBSTANS KI PA OTORIZE, ENTÈDI (C) ANBA ENFLIYANS SIBSTANS KI PA OTORIZE, ENTÈDI AK (D) VANT, ESEYE VANN, AK/OSWA FÈ PASE, TOUSA ENTÈDI.

Nòt: Nan ka yon chanjman nan plasman, ekip IEP/504 TEAM dwe rankontre san pèdi tan pou pale fòmèlman sou pwogram elèv-la epi detèminen aksyon apwopriye yo ka pran.

(A) IZAJ, POSESYON, AK/OSWA ANBA ENFLIYANS SIBSTANS KI KAPAB CHANJE KARAKTÈ/IMÈ

Itilize, posede, ak/oswa anba enfliyans sibstans ki kapab chanje karaktè/imè, alkòl ak bweson alkòl ladann tou, tousa entèdi.

Konsekans disiplinè pou vyolasyon regleman nan lekòl primè (Grades K-5) pa dwe konte lè vyolasyon regleman rive apre nan lekòl segondè (Grades 6-12).

Pwosedi aplikab pou premye ofans

Elèv k'ap fè klas primè, (Grades K-5): Elèv-la pap ka ale nan pwogram regilye lekòl-li. Yap ba-li yon sispansyon pou kat (4) jou, epi yap refere-li bay manadjè nan Distrik-la ki jere ka abi sibstans ak toksikomani, ki li-menm va refere elèv-la nan yon pwogram apwopriye ki ofri sèvis konsèy ak asistans (counseling). Men yo ka wete jiska de (2) jou sou 4 jou sispansyon-an si elèv-la konsanti ale epi konplete yon pwogram counseling, direktè lekòl-la/anplwaye ki deziyen, otorize annakò avèk manadjè Distrik-la ki jere ka abi sibstans danjere ak toksikomani. Si elèv-la pa rete pou konplete pwogram counseling yo rekòmande pou li ale-a, yap aplike tout kat (4) jou sispansyon-an.

Elèv k'ap fè klas segondè, (Grades 6-12): Elèv-la pap ka ale nan pwogram regilye lekòl-li. Yap ba-li yon sispansyon pou sis (6) jou, epi yap refere ka-li bay manadjè Distrik-la ki jere ka abi sibstans ki li-menm va refere elèv-la nan yon pwogram apwopriye ki ofri sèvis konsèy ak asistans (counseling). Men yo ka wete jiska twa (3) jou sou 6 jou sispansyon-an si elèv-la konsanti ale epi konplete yon pwogram counseling, direktè lekòl-la/anplwaye ki deziyen, otorize annakò avèk manadjè Distrik-la ki jere ka abi sibstans danjere ak toksikomani. Si elèv-la pa rete pou konplete pwogram counseling yo rekòmande pou li ale-a, yap aplike tout sis (6) jou sispansyon-an.

Pwosedi aplikab pou dezyèm ofans

Elè k'ap fè klas primè (Grades K-5): Elèv-la pap kapab swiv pwogram regilye lekòl-li. Yap ba-li yon sispansyon pou dis (10) jou epi yap refere elèv-la nan *Behavior Intervention Program* (Pwogram Entèvansyon pou Konpòtman). Elèv-la ap gen yon kontra Probationary Substance Contract pase yo voye li nan pwogram Entèvansyon pou Konpòtman. Elèv-la pap blije ale nan pwogram Behavior Intervention si li konplete avèk siksè kondisyon kontra *Probationary substance contract* pandan li toujou ap swiv pwogram regilye lekòl-li. Manadjè nan Distrik-la ki jere ka abi sibstans ak toksikomani va kontwole/verifye si elèv-la respekte kondisyon kontra *Probationary Substance Contract*. Si elèv-la pa respekte kondisyon *Probationary Substance Contract*, yo va plase elèv-la nan yon pwogram *Behavior Intervention Program* avèk *Substance Workback*. Elèv-la dwe konplete pwogram reyabilitasyon pou dwòg/alkòl Leta apwouve oswa konplete yon pwogram tretman avèk yon pwofesyonèl ki sètifye nan tretman adiksyon. Si elèv-la pa rete pou li konplete pwogram reyabilitasyon pou dwòg/alkòl Leta apwouve oswa pwogram tretman, nan ka-sa-a, yo va egzekite tan konplèt ki prevwa-a nan pwogram Behavior Intervention Program Assignment. Elèv-la kapab retounen swiv pwogram regilye lekòl-li si li konplete avèk siksè pwogram reyabilitasyon oswa tretman yo te rekòmande pou li ale-a. Manadjè nan Distrik-la ki jere ka abi sibstans danjere va kontwole epi verifye si elèv-la fini pwogram-la.

Elèv k'ap fè klas segondè, (Grades 6-12): Elèv-la pap kapab swiv pwogram regilye lekòl-li. Yap ba-li yon sispansyon pou dis (10) jou epi espilasyon-an ap vin obligatwa. Elèv-la ap gen yon kontra *Probationary substance contract* pase yo voye-li nan yon pwogram espilasyon tanporè (expulsion abeyance program). Elèv-la pap blije ale nan pwogram *Expulsion Abeyance* (espilasyon tanporè) si li konplete avèk siksè kondisyon kontra *Probationary substance contract* pandan li toujou ap swiv pwogram regilye lekòl-li. Manadjè nan Distrik-la ki jere ka abi sibstans ak ka toksikomani va kontwole/verifye si elèv-la respekte kondisyon kontra *Probationary Substance Contract*. Si elèv-la pa respekte kondisyon kontra *Probationary Substance Contract*, yo va plase elèv-la nan yon pwogram espilasyon tanporè, avèk *Substance Workback*. Yap kenbe espilasyon an tanporèman si elèv-la konplete pwogram reyabilitasyon pou dwòg/alkòl Leta apwouve oswa konplete pwogram tretman avèk yon pwofesyonèl ki sètifye nan tretman adiksyon. Elèv-la kapab retounen nan pwogram regilye lekòl-li si li konplete avèk siksè pwogram reyabilitasyon oswa tretman yo rekòmande pou li ale-a. Manadjè nan Distrik-la ki jere ka abi sibstans danjere va kontwole/verifye si elèv-la fini pwogram yo rekòmande pou li ale-a. Si elèv-la pa rete pou li konplete pwogram reyabilitasyon pou dwòg ak alkòl Leta apwouve oswa pwogram tretman, nan ka-sa-a yo va enplimante tan konplè ki prevwa pou pwogram espilasyon tanporè.

Pwosedi aplikab pou twazyèm ofans ak lòt ofans ki vin apre

Elèv k'ap fè klas primè (Grades K-5): Elèv-la pap kapab swiv pwogram regilye lekòl-li. Yap ba-li yon sispansyon pou dis (10) jou, epi yap rekòmande pou elèv-la ale nan yon Behavior Intervention Program (Pwogram Entèkansyon pou Konpòtman) pou yon tan k'ap dire yon (1) ane apatide dat ofans-la, (F.S. 1006.09(3)), avèk *Substance Workback*. Elèv-la dwe konplete pwogram reyabilitasyon pou dwòg/alkòl Leta apwouve oswa Distrik-la apwouve oubyen konplete pwogram tretman avèk yon pwofesyonèl ki sètifye nan tretman adiksyon. Manadjè nan Distrik-la ki jere ka abi sibstans danjere ak toksikomani va kontwole/verifye si elèv-la fini pwogram-la. Elèv-la kapab retounen swiv pwogram regilye lekòl-li si li konplete avèk siksè pwogram reyabilitasyon oswa tretman yo te rekòmande pou li ale-a.

Pou elèv k'ap fè klas segondè (Grades 6-12): Elèv-la pap ka swiv pwogram regilye lekòl-li, yap ba-li yon sispansyon pou dis (10) jou epi espilasyon-an ap vin obligatwa. (F.S. 1006.09(3)). Yap plase elèv-la nan pwogram *Expulsion Abeyance Program* pou yon tan k'ap dire yon (1) ane apatide dat ofans-la, avèk *Substance Workback*. Espilasyon kenbe tanporèman si elèv-la konplete pwogram reyabilitasyon pou dwòg/alkòl Leta apwouve oswa Distrik-la apwouve, oubyen konplete pwogram tretman avèk yon pwofesyonèl ki sètifye nan tretman adiksyon. Manadjè nan Distrik-la ki jere ka abi sibstans ak toksikomani va kontwole/verifye si elèv-la fini pwogram-la. Elèv-la kapab retounen nan pwogram regilye lekòl-li si li konplete avèk siksè pwogram reyabilitasyon oswa tretman yo rekòmande pou li ale-a.

(B) IZAJ/POSESYON SIBSTANS KI PA OTORIZE, ENTÈDI

Konsekans disiplinè pou vyolasyon regleman nan lekòl primè (Grades K-5) pa dwe konte lè vyolasyon regleman rive apre nan lekòl segondè (Grades 6-12).

Pran nòt: Pou vyolasyon regleman Policy 6305: Konsènan Otorizasyon pou bay medikaman/tretman, avèk otorizasyon-an, yon elèv kapab pote medikaman doktè preskri-li, nan lekòl-la, nan transpòtasyon lekòl-la oswa nan aktivite sou patwonaj lekòl-la, yo pap aplike okenn sanksyon/konsekans kont elèv sila, dapre seksyon-sa-a Policy-an. Yo va ekzije sèlman pou elèv-la respekte règ Policy 6305 sinon elèv-la ap sibi konsekans aksyon-li, jan sa esplike nan Section II, A Regleman sa a (Policy).

Pwosedi aplikab pou premye ofans

Elèv k'ap fè klas primè, (Grades K-5): Elèv-la pap kapab swiv pwogram regilye lekòl-li. Yap ba-li yon sispansyon pou dis (10) jou epi yap rekòmande pou li ale nan pwogram *Behavior Intervention Program*, pou yon tan k'ap dire yon (1) ane apatide dat ofans-la, avèk *Substance Workback*. Elèv-la va konplete pwogram reyabilitasyon pou dwòg, pwogram Leta sètifye oswa Distrik-la apwouve oubyen elèv-la konplete yon pwogram tretman avèk yon pwofesyonèl ki sètifye nan tretman adiksyon. Manadjè nan Distrik-la ki jere ka abi sibstans ak toksikomani va kontwole/verifye si elèv-la konplete pwogram-la. Elèv-la kapab retounen nan pwogram regilye lekòl-li lè li konplete avèk siksè pwogram reyabilitasyon oswa tretman yo rekòmande pou li ale-a.

Elèv k'ap fè klas segondè, (Grades 6-12): Elèv-la pap kapab swiv pwogram regilye lekòl-li. Yap ba-li yon sispansyon pou dis (10) jou epi ekspilasyon-an ap vin obligatwa. Yap plase elèv-la nan pwogram espilasyon tanporè (*Expulsion Abeyance Program*) pou yon tan k'ap dire ennan

(1 ane), apatide dat ofans-lan, avèk *Substance Workback*. Espilasyon kenbe tanporèman si elèv-la konplete pwogram reyabilitasyon pou dwòg, pwogram Leta sètifye oswa Distrik-la apwouve, oubyen elèv-la konplete pwogram tretman avèk yon pwofesyonèl ki sètifye nan tretman adiksyon. Manadjè nan Distrik-la ki jere ka abi sibstans ak toksikomani va kontwole/verifeye lè elèv-la konplete pwogram-la. Elèv-la ka retounen nan pwogram regilye lekòl li apre li konplete avèk siksè pwogram reyabilitasyon oswa tretman yo rekòmande pou li ale a.

Pwosedri aplikab pou dezyèm ofans ak lòt ofans ki vin apre

Elèv k'ap fè klas primè, (Grades (K-5)): Elèv-la pap kapab swiv pwogram regilye lekòl-li. Yap ba-li yon sispansyon pou dis (10) jou epi yap rekòmande pou li ale nan pwogram Behavior Intervention Program, pou yon tan k'ap dire yon (1) ane apatide dat ofans-la, avèk *Substance Workback*. Elèv-la va konplete pwogram reyabilitasyon pou dwòg, pwogram Leta sètifye oswa Distrik-la apwouve oubyen elèv-la konplete yon pwogram tretman avèk yon pwofesyonèl ki sètifye nan tretman adiksyon. Manadjè nan Distrik-la ki jere ka abi sibstans ak toksikomani va kontwole/verifeye si elèv-la konplete pwogram-la. Elèv-la kapab retounen nan pwogram regilye lekòl-li lè li konplete avèk siksè pwogram reyabilitasyon oswa tretman yo rekòmande pou li ale-a.

Elèv k'ap fè klas segondè, (Grades 6-12): Elèv-la pap kapab swiv pwogram regilye lekòl-li. Yap ba-li yon sispansyon pou dis (10) jou epi ekspilasyon-an ap vin obligatwa. Yap plase elèv-la nan pwogram Expulsion Abeyance Program pou yon tan k'ap dire ennan (1 ane), apatide dat ofans-lan, yo pap pèmèt opsyon *Workback*. Elèv-la dwe konplete pwogram reyabilitasyon pou dwòg, pwogram Leta sètifye oswa Distrik-la apwouve, oubyen elèv-la dwe konplete pwogram tretman avèk yon pwofesyonèl ki sètifye nan tretman adiksyon. Manadjè nan Distrik-la ki jere ka abi sibstans ak toksikomani va kontwole/verifeye lè elèv-la konplete pwogram-la.

(C) ANBA ENFLIYANS SIBSTANS KI PA OTORIZE, ENTÈDI

Konsekans disiplinè pou vyolasyon regleman nan lekòl primè (Grades K-5) pa dwe konte lè vyolasyon regleman rive apre nan lekòl segondè (Grades 6-12).

Pwosedri aplikab pou premye ofans

Elèv k'ap fè klas primè, (Grades (K-5)): Elèv-la pap kapab swiv pwogram regilye lekòl-li. Yap ba-li yon sispansyon pou dis (10) jou epi yap refere elèv-la pou l al wè yon konseye nan Distrik-la pou abi sibstans (District substance abuse counselor). Konseye-a va deziyen yon pwogram pou elèv-la patisipe ladann, yon pwogram reyabilitasyon pou dwòg, Leta sètifye oswa Distrik-la apwouve oubyen elèv-la konplete yon pwogram tretman avèk yon pwofesyonèl ki sètifye nan tretman adiksyon. Elèv-la ka retounen nan lekòl-li apre li fè tan dis (10) jou sispansyon-an. Manadjè nan Distrik-la ki jere ka abi sibstans ak toksikomani va verifeye si elèv-la patisipe nan pwogram deziyen pou li ale-a.

Elèv k'ap fè klas segondè, (Grades 6-12): Elèv-la pap kapab swiv pwogram regilye lekòl-li. Yap ba-li yon sispansyon pou dis (10) jou epi yap refere elèv-la pou l al wè yon konseye nan Distrik-la pou abi sibstans (District substance abuse counselor). Konseye-a va deziyen yon pwogram pou elèv-la patisipe ladann, yon pwogram reyabilitasyon pou dwòg, Leta sètifye oswa Distrik-la apwouve oubyen elèv-la konplete yon pwogram tretman avèk yon pwofesyonèl ki sètifye nan tretman adiksyon. Elèv-la ka retounen nan lekòl-li apre li fè tan dis (10) jou sispansyon-an. Manadjè nan Distrik-la ki jere ka abi sibstans ak toksikomani va verifeye si elèv-la patisipe nan pwogram deziyen pou li ale-a.

Pwosedri aplikab pou dezyèm ofans ak lòt ofans ki vin apre

Elèv k'ap fè klas primè, (Grades K-5): Elèv-la pap kapab swiv pwogram regilye lekòl-li. Yap ba-li yon sispansyon pou dis (10) jou epi yap rekòmande pou li ale nan pwogram *Behavior Intervention Program*, pou yon tan k'ap dire yon (1) ane apatide dat ofans-la, avèk *Substance Workback*. Elèv-la va konplete pwogram reyabilitasyon pou dwòg, pwogram Leta sètifye oswa Distrik-la apwouve oubyen elèv-la konplete yon pwogram tretman avèk yon pwofesyonèl ki sètifye nan tretman adiksyon. Manadjè nan Distrik-la ki jere ka abi sibstans ak toksikomani va kontwole/verifeye si elèv-la konplete pwogram-la. Elèv-la kapab retounen nan pwogram regilye lekòl-li lè li konplete avèk siksè pwogram reyabilitasyon oswa tretman yo rekòmande pou li ale-a.

Elèv k'ap fè klas segondè, (Grades 6-12): Elèv-la pap kapab swiv pwogram regilye lekòl-li. Yap ba-li yon sispansyon pou dis (10) jou epi

ekspilyon-an ap vin obligatwa. Yap plase elèv-la nan pwogram *Expulsion Abeyance Program* pou yon tan k'ap dire ennan (1 ane), apatide dat ofans-lan, yo pap pèmèt opsyon *Workback*. Elèv-la dwe konplete pwogram reyabilitasyon pou dwòg, pwogram Leta sètifye oswa Distrik-la apwouve, oubyen elèv-la dwe konplete pwogram tretman avèk yon pwofesyonnel ki sètifye nan tretman adiksyon. Manadjè nan Distrik-la ki jere ka abi sibstans ak toksikomani va kontwole/verifye lè elèv-la konplete pwogram-la. Elèv-la kapab retounen nan pwogram regilye lekòl-li lè li konplete avèk siksè pwogram reyabilitasyon oswa tretman yo rekòmande pou li ale-a.

D) VANT, ESEYE VANN OSWA FÈ PASE DWÒG OSWA SIBSTANS KI KAPAB CHANJE IMÈ/KARAKTÈ, SIBSTANS KI PA OTORIZE, OSWA ANKÒ OFRI OSWA PWOPOZE SIBSTANS, DWÒG KI KAPAB CHANJE IMÈ/KARAKTÈ, ALKÒL OSWA BWESON KI GEN ALKÒL, TOUSA ENTÈDI.

Pran nòt: Anplwaye Broward School dwe rapòte ofans-sa-a bay depatman Department of Children and Families (F.S. 39.201) lè sa nesese.

PWOSEDI APLIKAB NAN KA VANT, ESEYE VANN, AK/OSWA FÈ PASE BWESON ALKÒL OSWA KI GEN ALKÒL, OSWA OFRI OSWA PWOPOZE BWESON ALKÒL OSWA KI GEN ALKÒL LADANN

Pwosedi aplikab pou Premye Ofans

Pou elèv k'ap fè klas primè, (Grades K-5): Lekòl-la va refere elèv-la bay manadjè nan Distrik-la ki jere ka abi sibstans ak toksikomani, ki li-menm va voye elèv-la nan pwogram counseling apwopriye (pwogram ki ofri konsèy ak asistans). Yap bay elèv-la yon sispansyon entèn pou en rive de (1-2) jou.

Pou elèv k'ap fè klas segondè (Grades 6-12): Elèv-la pap kapab swiv pwogram regilye lekòl-li. Yap ba-li yon sispansyon pou dis (10) jou epi ekspilyon-an ap vin obligatwa. Yap plase elèv-la nan pwogram *Expulsion Abeyance Program* pou yon tan ki pap dire plis pase yon (1) ane, apatide dat ofans-lan, avèk *Substance Workback*. Espilyon kenbe tanporèman, elèv-la dwe konplete pwogram reyabilitasyon pou alkòl, pwogram Leta sètifye oswa Distrik-la apwouve oubyen elèv-la ka konplete pwogram tretman avèk yon pwofesyonnel ki sètifye nan tretman adiksyon. Manadjè nan Distrik-la ki jere ka abi sibstans ak toksikomani va kontwole/verifye si elèv-la konplete pwogram-la. Elèv-la kapab retounen nan pwogram regilye lekòl-li lè li konplete avèk siksè pwogram reyabilitasyon oswa tretman rekòmande pou li ale a.

Pwosedi aplikab pou Dezyèm Ofans

Pou elèv k'ap fè klas primè (Grades K-5): Lekòl-la va refere elèv-la bay manadjè nan Distrik-la ki jere ka abi sibstans ak toksikomani, ki li-menm va voye elèv-la nan pwogram counseling apwopriye (pwogram ki ofri konsèy ak asistans). Yap bay elèv-la yon sispansyon k ap dire de (2) jou. Elèv-la pap ka swiv pwogram regilye lekòl-li.

Pou elèv k'ap fè klas segondè (Grades 6-12): Elèv-la pap kapab swiv pwogram regilye lekòl-li. Yap ba-li yon sispansyon pou dis (10) jou epi ekspilyon-an ap vin obligatwa. Y ap plase elèv-la nan pwogram espilyon tanporè (*Expulsion Abeyance Program*) pou yon tan k ap dire yon (1) ane, apatide dat ofans-lan, avèk *Workback*. Espilyon kenbe tanporèman si elèv-la konplete pwogram reyabilitasyon pou alkòl, pwogram Leta sètifye oswa Distrik-la apwouve, oubyen si elèv-la konplete yon pwogram tretman avèk yon pwofesyonnel ki sètifye nan tretman adiksyon epi konplete tout lòt pati esansyèl pwogram *Workback*, ki rekòmande-a. Manadjè nan Distrik-la ki jere ka abi sibstans ak toksikomani va kontwole/verifye si elèv-la konplete pwogram-la.

Pwosedi aplikab pou twazyèm ofans ak lòt ofans ki vin apre

Pou elèv k'ap fè klas primè (Grades K-5): Lekòl-la va refere elèv-la bay manadjè nan Distrik-la ki jere ka abi sibstans, ki li-menm va refere elèv-la nan yon pwogram counseling apwopriye. Elèv-la pap kapab swiv pwogram regilye lekòl-li; epi yap ba-li yon sispansyon pou kat (4) jou.

Pou elèv k'ap fè klas segondè (Grades 6-12): Elèv-la pap kapab ale nan pwogram regilye lekòl-li; yap ba-li yon sispansyon pou dis (10) jou epi espilyon ap vin obligatwa. Yo va plase elèv-la nan yon pwogram espilyon tanporè (*expulsion abeyance*) pou yon tan k'ap dire yon (1) ane, apatide dat ofans-la, san opsyon pwogram *Workback*. Elèv-la dwe konplete yon pwogram reyabilitasyon pou alkòl, pwogram Leta sètifye oswa Distrik-la apwouve, oubyen elèv-la va konplete yon pwogram tretman avèk yon pwofesyonnel ki sètifye nan tretman adiksyon. Manadjè Distrik-la ki jere ka abi sibstans ak toksikomani va kontwole/verifye lè elèv-la konplete pwogram-la.

PWOSEDI POU VANT, ESEYE VANN, AK/OSWA FÈ PASE DWÒG OSWA SIBSTANS KI KAPAB CHANJE IMÈ/KARAKTÈ, SIBSTANS KI PA OTORIZE, AK OSWA ANKÒ OFRI OSWA PWOPAZE DWÒG OSWA SIBSTANS KI KAPAB CHANJE IMÈ, SÒF ALKÒL OSWA BWESON KI GEN ALKÒL.

Pwosedri aplikab pou premye ofans

Elèv k'ap fè klas primè, (Grades K-5): Lekòl-la va refere elèv-la bay manadjè nan Distrik-la ki jere ka abi sibstans ak toksikomani, ki li-menm va voye li nan yon pwogram counseling (pwogram ki ofri konsèy ak asistans) apwopriye. Elèv-la pap kapab swiv pwogram regilye lekòl-li epi lap resevwa yon sispansyon pou de (2) jou.

Elèv k'ap fè klas segondè, (Grades 6-12): Elèv-la pap kapab swiv pwogram regilye lekòl-li; l ap resevwa yon sispansyon pou dis (10) jou epi espilasyon-an ap vin obligatwa. Yap plase elèv-la nan yon pwogram espilasyon tanporè *Expulsion Abeyans Program* pou yon tan k'ap dire ennan (1), apatide dat ofans-la, avèk opsyon Workback. Espilasyon kenbe tanporèman si elèv-la konplete yon pwogram reyabilitasyon pou dwòg, pwogram Leta sètifye oswa Distrik-la apwouve, oubyen konplete yon pwogram tretman avèk yon pwofesyonèl ki sètifye nan tretman adiksyon epitou konplete tout lòt pati esansyèl pwogram Workback, ki rekòmande-a. Manadjè nan Distrik-la ki jere ka abi sibstans va kontwole/verifye lè elèv-la konplete pwogram-la.

Pwosedri aplikab pou dezyèm ofans

Elèv k'ap fè klas primè, (Grades K-5): Lekòl-la va refere elèv-la bay manadjè nan Distrik-la ki jere ka abi sibstans ak toksikomani, ki li-menm va voye li nan yon pwogram counseling (pwogram ki ofri konsèy ak asistans) apwopriye. Elèv-la pap kapab swiv pwogram regilye lekòl-li epi lap resevwa yon sispansyon pou twa rive senk jou (3-5) jou.

Elèv k'ap fè klas segondè, (Grades 6-12): Elèv-la pap kapab swiv pwogram regilye lekòl-li; l ap resevwa yon sispansyon pou dis (10) jou epi espilasyon-an ap vin obligatwa. Yap plase elèv-la nan yon pwogram espilasyon tanporè *Expulsion Abeyans Program* pou yon tan k'ap dire ennan (1), apatide dat ofans-la, san opsyon Workback. Elèv-la dwe konplete yon pwogram reyabilitasyon pou dwòg, pwogram Leta sètifye oswa Distrik-la apwouve, oubyen konplete yon pwogram tretman avèk yon pwofesyonèl ki sètifye nan tretman adiksyon. Manadjè nan Distrik-a ki jere ka abi sibstans dwe kontwole/verifye lè elèv-la konplete pwogram-la.

Pwosedri aplikab pou twazyèm ofans ak lòt ofans ki vin apre

Pou elèv k'ap fè klas primè, (Grades K-5): Elèv-la pap kab swiv pwogram regilye lekòl-li pou dis (10) jou epi lekòl-la ap rekòmande pou li ale nan pwogram Behavior Intervention Program pou yon peryòd ennan (1) apatide dat ofans-la, avèk Workback. Elèv-la dwe konplete yon pwogram reyabilitasyon pou dwòg, pwogram Leta sètifye oswa Distrik-la apwouve, oubyen elèv-la ka konplete yon pwogram tretman avèk yon pwofesyonèl ki sètifye nan tretman adiksyon. Manadjè nan Distrik-la ki jere ka abi sibstans ak toksikomani va kontwole/verifye lè elèv-la konplete pwogram-la.

Secondary students, (Grades 6-12): Elèv-la pap kab swiv pwogram regilye lekòl-li; yap ba-li yon sispansyon pou dis (10) jou epi espilasyon-an ap vin obligatwa. Lekòl-la ap plase elèv-la nan yon pwogram espilasyon tanporè, *Expulsion Abeyance Program*, pou yon peryòd ennan (1), apatide dat ofans-la, pa gen opsyon Workback. Elèv-la va konplete pwogram reyabilitasyon pou dwòg, pwogram Leta sètifye oswa Distrik-la apwouve, oubyen elèv-la ka konplete yon pwogram tretman avèk yon pwofesyonèl ki sètifye nan tretman adiksyon. Manadjè nan Distrik-la ki jere ka abi sibstans va kontwole/verifye lè elèv-la konplete pwogram-la.

Lòt Ofans (nan ka ki pa dwòg ak sibstans ki pa toksik) ki ka lakòz Sispansyon ak Posiblite Espilasyon

Sispansyon lekòl epi rekòmande ekspilasyon si elèv-la:

1. Kontinye ap derespekte regleman-yo touttan, dezobeyi an tout konsyans ak/oswa defye otorite an piblik oswa lè gen vyolasyon regleman 5.9: kont bullying (Policy 5.9: Antibullying), men se pa sa sèlman
2. Fè yon atak sou yon moun
3. Fè yon atak grav sou yon moun, ak kou ak blesi nan kò
4. Kòmèt oswa mennase komèt zak vandalis/kraze brize pwopriyete.

5. Kòmèt nenpòt zak sou kanpis oswa andeyò kanpis-la, zak ki pètibe gravman lòd ak disiplin saldeklas oswa aktivite lekòl
6. Kòmèt yon gwo vòl, vòlè machin ladann tou
7. Kòmèt yon zak hazing
8. Kòmèt yon atak fizik, sou kò yon moun
9. Kòmèt yon atak seksyèl
10. Genyen epi/oswa montre oswa fè pase yon zam Kategori B
11. Itilize plim lazè/pwentè lazè ak lòt aparèy lazè yon fason ki ka blese oswa fè yon lòt moun mal anpil
12. Voye yon mesaj nan Entènèt oswa transmèt yon mesaj elektwonik pou mennase fè yon moun (oswa plis moun) mal sou teren lekòl, oswa sou pwopriyete lekòl, ki kapab lakòz yon gwo dezòd nan lekòl-la (Gade definisyon – Seksyon IX).
13. Dirije, rekrute, oswa patisipe sou kanpis lekòl-la dirèkteman oswa endirèkteman, pou devlope aktivite gang jenn moun. Aktivite-sa-a ka fèt ann asosiyasyon oswa an gwoup twa (3) moun oswa plis; se jenn k'ap mennen aktivite gang swa pou kont yo, swa ansanm e ki angaje pou gen menm modèl kondwit ak aktivite gang pou jèn oswa gang nan lari; yo adopte yon non popilè oswa yon estil popilè tankou rad, bijou, bouton, koulè, siy, senbòl oswa mak, tatou, nan entansyon mennase ak/oswa reprezante yon danje pou sekirite ak lòd piblik.
14. Pase oswa distribye videyo sou vwayeris, oswa imaj/foto ki dekri moun nikò oswa aktivite seksyèl, oubyen imaj ki vyole dwa moun e moun sila atann aske yo respekte lavi prive-yo; imaj ak videyo kapab vyole lalwa sou lavi prive.
15. Kòmèt sou pwopriyete School Board diran reyinyon oswa aktivite eskolè, lòt zak ak aksyon kriminèl, aksyon ki poko dekri nan regleman Policy 5006. Aksyon-yo enkli, san limitasyon, lè
 - a. yo enkilpe elèv-la paske li komèt yon zak delenkan yo ta konsidere kòm yon krim si li te majè; (F.S.1006.09(2));
 - b. elèv-la gen yon òdonnans tribinal ki pa egzèkite, zak la konsidere kòm yon krim si se yon gramoun ki te komèt-li; oswa
 - c. yo jwenn elèv-la koupab yon krim.
16. Itilizasyon teknoloji ak/oswa lojisyèl (sòfwè) distrik eskolè-a entèdi pou bi ki pa otorize. Sa enkli itilize konpitè ak teknoloji ki pa otorize, epitou, san limitasyon, rantre nan oswa san otorizasyon chache aksè nan kont (konpitè) oswa rezo konpitè ki gen restriksyon, kreye, modifye, oswa detwi san pèmision, fichye/dosye, kopye sòfwè, rantre, distribye oswa enprime fichye ak dosye ki pa otorize, upload (telechaje) nan Entènèt ak/oswa pataje oswa distribye materyèl ofansif ki pa apwopriye tankou videyo ak tout lòt move itilizasyon oswa vyolasyon regleman Itilizasyon aseptab teknoloji Policy 5306, Section 6 (School Board of Broward County Technology-Acceptable Use Policy 5306, Section 6).

Nòt: Yo kapab enpoze yon transfè administratif lè yo enkilpe elèv-la, dapre 15a mansyonnen anwo-a, pou yon aksyon ki rive andeyò kanpis, diran yon evènman, epi yo detèminen diran yon odyans administratif (hearing) ensidan-an te kapab gen yon enpak kontrè sou pwogram edikatif, disiplin oswa byennèt nan lekòl elèv-la anwole (F.S. 1006.92) (2)). Pwosedi-sa-yo tabli nan State Board Rule 6A-1.0956 F.A.C. e se yo ki aplikab

Espilsyon Obligatwa

Si direktè lekòl-la jije yon elèv te itilize yon enstriman oswa yon bagay pou li defann tèt-li, yo ka pa bay elèv-la yon sispansyon oswa ekspilse-li. Defans tèt-ou vledi seye “pare” yon atak oswa yon mennas reyèl ki ka lakòz donmaj oswa rete yon konfwontasyon. Sa pa rele defans tèt-ou, lè yon elèv itilize yon enstriman/objè pou vin li-menm yon agresè oswa kontinye konfwontasyon-an byen lontan apre premye agresè-a kite sa.

Nòt: F.S. 776.012, 776.013 ak 776.032, lwa konni sou non Florida Stand Your Ground law, pa aplikab nan ka enkilpasyon (charges) konsènan vyolasyon regleman Kòd Kondwit pou Elèv ak/oswa Board Policy 5006.

Ofans ki lakòz Espilsyon Obligatwa

Avèk oswa san kontinyasyon sèvis edikatif, nenpòt elèv yo jwenn ki komèt youn nan zak-sa-yo, yo va espilse l nan lekòl regilye-li pou yon tan ki mwens pase yon (1) ane, epi yo va refere elèv-la pou pouswit kriminèl nan tribinal oswa pou pouswit nan sistèm jistis jivenil:

1. Pote yon zamafe oswa zam, -gade definisyon nan Chapit 790 (Chapter 790),- nan lekòl-la, nan nenpòt reyinyon nan lekòl-la, oswa nan nenpòt transpò sou patwonaj lekòl-la, oswa genyen, ap montre, ap itilize, ap vann oswa fè pase yon zam nan lekòl-la.

Pran nòt: Yo pap kòmanse pwosedi espilsyon obligatwa kont yon elèv si lekòl-la detèminen elèv-la te rapòte oswa te delivre zamafe oswa zam-la *touswit** bay yon manm estaf lekòl-la. Mo “*touswit*” vledi san pèdi tan. Se direktè lekòl-la k'ap pran yon desizyon apre li fin egzaminen tout sikonstans anvan menm yon lòt moun te gen tan rapòte menm ensidan-an.

2. Fè yon mennas oswa fè fo rapò, -gade respèktivman definisyon nan lwa FS 790.162 ak 790.163-, ki enplike lekòl-la oswa efè pèsonnèl manm estaf lekòl-la, transpòtasyon lekòl-la, oswa aktivite sou parenaj lekòl-la, enkli:
 - a. Mennase voye, lanse avèk fòs, mete oswa dechaje yon aparèy destriksyon avèk entansyon fè yon moun mal oswa avèk entansyon fè dega sou pwopriyete yon moun.
 - b. Fè yon fo rapò ak entansyon pou kache laverite, pou twonpe oswa ankò bay fo ransèyman sou kote yo plase oswa depoze yon bonm, dinamit oswa tout lòt kalite eksplozif ki kapab pwovoke lanmò, oswa zam ki lakòz destriksyon an mas.

Diplis, nenpòt elèv yo jwenn ki komèt youn nan zak-sa-yo sou pwopriyete lekòl-la, nan transpò sou patwonaj lekòl-la, oswa diran yon aktivite sou patwonaj lekòl-la, ap resevwa konsekans ki pi grav ki prevwa nan regleman-sa-a ki se sispanasyon obligatwa ak yon transfè administratif pou pwogram Entèkansyon pou konpòtman oswa espilasyon, referal pou counseling, epi referal lapolis pou pouswit kriminel (Gade seksyon Workback Dispozisyon-sa-a pa aplikab pou kèk nan ofans ki vin apre.) Zak ak aksyon-sa-yo poze yon mennas serye pou sekirite lekòl-la epi yo se:

- Fè atak grav sou yon moun.
- Mete dife oswa seye mete dife.
- Kadejak (vyòl) oswa seye fè kadejak –rape.
- Genyen, ap montre, ap itilize, ap vann oswa ap fè pase yon zam kategori A.
- Tiye yon moun (omisid – homicide).
- Kidnape oswa fè anlèvman.
- Pote, posede, itilize, oswa vann gaz, poud ki ka fè eksplozyon, oswa anjen eksplozif.
- Vòlè oswa seye vòlè.
- Vòlè ak zam oswa seye vòlè ak zam.
- Maspinen yon moun, sa ki lakòz kou ak blesi grav (serious battery).
- * Bat yon anplwaye School Board of Broward County, yon reprezantan ofisyèl yon espò, oswa lòt reprezantan ofisyèl ki espesifye nan lis F.S. 784.081
- *Tribinal-la jwenn elèv-la komèt yon atak sou sèten reprezantan ofisyèl, anplwaye School Board oswa yon reprezantan ofisyèl yon espò (F.S. 784.081)
- *Tribinal-la jwenn elèv-la komèt yon atak sou ofisyè polis, ponpye, yon anplwaye sèvis medikal dijans, etcetera (F.S. 784.07)
- Chantaj (extortion).
- Mennase, voye, lanse ak fòs, plase oswa dechaje yon anjen eksplozif ki kapab fè moun mal nan kò-yo oswa fè dega sou pwopriyete yon moun.
- Fè yon fo rapò sou kote yo plase oswa depoze yon bonm, dinamit oswa tout lòt kalite eksplozif ki kapab pwovoke lanmò.
- * Lè yo enkilpe yon elèv ak youn nan zak-sa-yo, yo dwe retire elèv-la touswit nan klas-la epi plase-li nan yon lekòl ak pwogram altènatif annatandan dispozitif jijman (F.S. 1006.13(5)).

Pran nòt: Yon rekòmandasyon pou Behavior Intervention Program (Pwogram entèkansyon pou konpòtman) aplikab lè yon elèv k'ap fè klas primè komèt yon ofans (vyolasyon regleman) si se te yon elèv nan lekòl segondè ki te komèt zak-la li ta resevwa yon espilasyon obligatwa dapre regleman-sa-a. Sepandan, posede yon zam kategori "A", fè mennas bonm (fè fo rapò), dwe konsidere kòm ofans ki ka fè espilse yon elèv, aplikab pou tout elèv k'ap fè klas Grades K-12.

Okenn elèv pa dwe JANM genyen oswa pote sou kanpis lekòl yon zam kèlkeswa zam-lan. Lwa gouvènman federal ak Lwa Leta mande distrik eskolè-a pou notifiye tout fanmi nan liv Kòd Kondwit pou Elèv, si yo detèminen yon elèv pote yon zam lekòl, yon pwojekt, zam oswa aparèy ak dispozitif elektrik, oswa yon aparèy ki bay siyal detrès/limyè ki ka sèvi kòm zam (flare gun), nan nenpòt reyinyon lekòl oswa nan transpò lekòl-la òganize, yo va espilse elèv-la, avèk oswa san sèvis edikatif pou yon tan ki pa dwe mwens pase tout yon ane epi refere ka-a pou pouswit lajistis.

Yo di ou gen zam lè an tout konnesans ak fèm entansyon, ou fè espri, oswa san ou pa fè atansyon (san ou pa gen lide) ou pote yon zam, yon pwojekt, zam oswa aparèy ak dispozitif elektrik, oswa yon aparèy ki bay siyal detrès/limyè (flare gun) ki ka itilize kòm zam sou pwopriyete lekòl-la, nan transpò lekòl-la responsab oswa nan yon aktivite lekòl-la òganize.

Espilsyon/Expulsion Abeyance - Espilsyon Tanporè

1. Espilsyon-an ap rantre an vigè nan dat School Board-la pran dènye desizyon-ni, oswa nan ka yon elèv andikape, nan dat Ekip IEP/504 Team fikse. Men dire tan ekspilsyon-an pa dwe plis pase yon ane eskolè apatide dat ofans-la. Diplis, ekspilsyon ka tanporè, epi yo dwe bay elèv-la opòtinite patisipe nan yon pwogram ofisyèl Expulsion Abeyance Program.
2. Si yon elèv anwole nan yon pwogram *expulsion abeyance program* oswa nan yon pwogram Sipèntandan-an rekòmande epi li konplete avèk siksè tout pwogram-nan nètale, yo pa dwe dokimante ekspilsyon-an nan relvednòt (transcript) elèv-la. Sèvis elèv Distrik-la ki jere ka toksikomani/manadjè anchaj ka espilsyon dwe fasilite retou elèv-la nan pwogram regilye lekòl-li, esepite si yo endike diferaman nan regleman-sa-a. Nan ka yon elèv andikape, Ekip, IEP/504 Team kapab pran aksyon pou retounen elèv-la nan plasman pwogram lekòl li te ye anvan-an.
3. Refize oswa pa satisfè kondisyon espesifye nan Kontra Expulsion Abeyance Agreement ka lakòz yo eliminen opsyon-sa-a epi yo ka mete elèv-la deyò nèt nan tout pwogram ak nan lekòl jiskaske tan espilsyon-an pase.
4. Yo dwe antre kòd espilsyon ki apwopriye-a nan dosye pèmanan elèv-la. Yo dwe transmèt dosye-sa-a bay lekòl ki fè demann-nan pou rezon admisyon elèv-la.
5. Manadjè nan Distrik-la anchaj sèvis elèv dwe kontwole epi verifye si elèv-la konplete pwogram-la.
6. Yo dwe pran tout etap nesèsè pou pwoteje viktim-nan, pou nenpòt zak yo dekri nan regleman-sa-a, pou anpeche elèv-la viktim pipilis. Avèk enfraksyon ki ekzije ekspilsyon obligatwa (Gade nan Seksyon V) oswa zak bully grav ki repete, aksyon-sa-yo kapab fè yo voye elèv-la (elèv ki komèt zak-la) nan yon lòt lekòl ki pa menm ak lekòl kote ofans-la te komèt. Se sèl sipèntandan-an/anplwaye ki deziyen, ki kapab transfere yon elèv nan yon lòt lekòl apre li fin ranpli kondisyon obligatwa pou ekspilsyon tanporè (expulsion abeyance) oswa apre konfòmite avèk pwosedi konplèt kont aksyon bully. Si distrik-la deside transfè elèv-la, se Distrik-la k'ap bay transpòtasyon. Fè respekte tout "òdonnans pa pran kontak" (no contact orders) Tribinal-la òdonnen. Distrik-la pap bay transpòtasyon lè Tribinal-la rann yon òdonnans "pa pran kontak", ki mande transfè elèv-la nan yon lòt lekòl, sòf si gen transpò disponnib epi sa pap koute Distrik-la anyen.

Workback

Elèv k'ap fè klas primè, Grades K-5, Desizyon administratif nesèsè pou plase elèv-la nan pwogram Behavior Intervention Program pou yon (1) ane. Elèv-la kapab konplete pwogram Workback nan 45 jou lekòl epi retounen apre nan pwogram regilye lekòl-li. Elèv ki pa konplete pwogram Workback nan 45 jou, ap gen opòtinite konplete Program Workback nan 90 jou. Si apre 90 jou, elèv-la toujou pa reyisi fini pwogram-la, elèv-la ap fè tan konplèt ki prevwa, baze sou desizyon administratif ki te pran.

Elèv k'ap fè klas segondè, Grades 6-12, lekòl-la va espilse elèv-la pou yon (1) ane. Nan ka enfraksyon elijib, konsidere pou Workback Program, elèv-la kapab konplete pwogram Workback nan 90 jou, epi retounen apre nan pwogram regilye lekòl-li. Si apre 90 jou, li toujou pa reyisi fini pwogram-la, elèv-la va fè tan konplèt ki prevwa pou espilsyon-an.

Substance Workback - Sibstans Workback

Substance Workback vledi elèv-la elijib pou li retounen nan pwogram regilye lekòl-li, lè li konplete avèk siksè pwogram reyabiltasyon Leta sètifye oswa pwogram tretman manadjè nan Distrik-la ki jere ka toksikomani, chwazi.

Manadjè nan Distrik-la anchaj dosye elèv, dwe revwa avèk elèv-la tout kondisyon pwogram Workback-la ekzije, konsa elèv-la konnen responsablite espesifik li dwe respekte pou yo ka asepte li nan pwogram Workback.

Elèv ki komèt nenpòt nan ofans ki sou lis-sa-a pap elijib pou Program Workback:

Elèv k'ap fè klas primè	Elèv k'ap fè klas segondè
<ul style="list-style-type: none"> a. Mete dife oswa eseye mete dife b. Kadejak (vyòl - rape) oswa seye fè kadejak (rape) c. Genyen, itilize, vann oswa fè pase yon zam, yon pwojektil*, zam oswa aparèy ak dispozitif elektrik, oswa aparèy pou voye siyal detrès/limyè ki ka sèvi kòm zam tou (flare gun) d. Tiye moun (Homicide) e. Kidnaping oswa anlèyman f. Vòlè ak zam nan men oswa eseye vòlè ak zam nan men g. Bat, atake yon anplwaye School Board of Broward County h. Bat, atake yon ofisyè polis (law enforcement officer) 	<ul style="list-style-type: none"> a. Mete dife oswa eseye mete dife b. Kadejak (vyòl - rape) oswa seye fè kadejak (rape) c. Genyen, itilize, vann oswa fè pase yon pwojektil*, zam oswa aparèy ak dispozitif elektrik, oswa aparèy pou voye siyal detrès/limyè ki ka sèvi kòm zam tou (flare gun) d. Tiye moun (Homicide) e. Kidnaping oswa anlèyman f. Vòlè ak zam nan men oswa eseye vòlè ak zam nan men g. Dezyèm ofans ak lòt ofans ki vin apre pou izaj/posesyon yon sibstans ki pa otorize h. Twazyèm ak lòt ofans ki vin apre pou vant, eseye vann, ak/oswa fè pase alkòl oswa bweson ki gen alkòl ladann, ofri oswa pwopoze sibstans ki gen alkòl oswa bweson ki gen alkòl ladann i. Dezyèm ofans ak lòt ofans ki vin apre pou vant, eseye vann, ak/oswa fè pase dwòg oswa sibstans ki chanje imè/karaktè, sibstans ki pa otorize, oswa pwopoze lòt sibstans, dwòg oswa ki chanje imè/karaktè (mood-altering substances), sòf alkòl oswa bweson ak alkòl. j. Bat, atake yon anplwaye School Board of Broward County k. Bat, atake yon ofisyè polis (law enforcement officer)

***Elèv k'ap fè klas primè, Grades K-5,** (nan moman enfraksyon-an), si yon elèv an posesyon yon pwojektil pandan li sou kanpis oswa pandan li nan nenpòt evènman sou patwonaj lekòl-la, elèv-sa-a va elijib pou yon tan 45 jou nan pwogram Workback. Elèv ki pa ka satisfè kondisyon pou li konplete pwogram-la nan 45 jou, va gen opòtinite konplete pwogram Workback nan 90 jou.

***Elèv k'ap fè klas segondè, Grades 6-8,** (nan moman enfraksyon-an) si yon elèv an posesyon yon pwojektil pandan li sou kanpis oswa nan nenpòt evènman sou patwonaj lekòl-la, elèv-sa-a va elijib pou pwogram Workback ke li ka konplete nan 90 jou.

Lè elèv-la fini epi konplete pwogram Workback-la avèk siksè, li dwe tounen nan pwogram regilye lekòl-li, sòf si yo endike diferaman nan regleman-sa-a. Nan ka yon elèv ki gen yon andikap, tounen nan lekòl-la se yon chanjman nan plasman epi sa va mande ekip IEP /504 Team pran aksyon.

Espilsyon andeyò Distrik-la

Broward County School Board ap rekonnèt espilsyon oswa ranvwa yon elèv ki soti nan nenpòt lòt lekòl piblik, prive, charter, oswa yon sant rechèch nan Leta Florid oswa nan yon lòt Eta, depi zak elèv-la te komèt-la jistifye ekspilsyon-an dapre regleman-sa-a.

Si yo te espilse oswa ranvwa yon elèv nan yon lòt distrik, lekòl charter oswa prive epi elèv sila ap chèche admisyon, yo pral plase elèv-sa-a nan yon bon pwogram espilsyon tanporè oswa nan yon pwogram Sipèrantandan-an/anplwaye ki deziyen va rekòmande pou yon tan ki menm ak tan premye ekspilsyon-an.

Definisyon zam

Nan kad regleman-sa-a, yo klase zam an de kategori, kategori "A" (Class "A") oswa kategori "B" (Class "B"). Yon bagay yo defini kòm yon zam kategori "A" konfòmman ak regleman-sa, yo dwe pwouve yon fason definitif se yon zam kategori "A" epi pa konsidere okenn lòt klasifikasyon.

Itilize/Genyen/Fè pase zam Kategori A, enkli tout zam ak zamafe nou jwenn definisyon-yo nan chapit Chapter 790, Florida Statute

Kategori-sa-a enkli, san limitasyon:

- Baton lapolis
- Koudpwen ameriken ak fopwen metal (brass knuckles and/or metal knuckles)
- Zam oswa aparèy chimik ki gen kapasite kenbe 2 ons oswa plis yon pwodi chimik
- Ponya, fwenn
- Zam oswa aparèy avèk dispozitif elektrik (moun ka pran kouran si yo tire yo), stun guns ak taser guns, lòt zam chaje ak kouran.
- Zamafe, (kit li tire kit li pa tire, chaje oswa pa chaje) tankou, men se pa yo sèlman, pistolè amen, ak resò oswa ak elastik, fizi, fizi chas, revolvè yo itilize pou bay siyal kòmansman yon konpetisyon (starter gun)
- Gaz ak poud pwopilsè ki ka eksploze oswa anjen eksplozif (yo kapab fè l mache oswa fè l pa mache)
- Aparèy ki voye siyal detrès/limyè ki ka sèvi kòm zam (flare guns).
- Pikaglas
- Kouto – nenpòt kalite kouto yo itilize pou blese yon lòt moun oswa pou entimide/mennase yon lòt moun, enkli men pa limite avèk *fixed blades knives*, kèlkeswa lajè, switch blade knives (kouto otomatik), razwa, oswa box cutter, men kouto tab ki pa file ak kanif òdinè pa ladann (gade zam kategori B).
- Pwojektil enkli men se pa sa sèlman BB guns, fizi plon (di oswa pa di) ak paintball guns, revolvè yo kapab itilize nan jwèt lagè epi ki voye bal penti

**Pran nòt: Nan nivo primè (pou klas Grades K-5), lè yon elèv komèt yon premye ofans, yo pap kòmanse pwosedi espilsyon obligatwa kont elèv-la, si direktè lekòl-la/reprezantan-li jije kondisyon-sa-yo satisfè:*

1. *pwojektil-la pat chaje;*
2. *elèv-la pat janm genyen aminisyon pou pwojektil-la; epi*
3. *Potokòl Evalyasyon Nivo Mennas Distrik-la pat annonse yon nivo mennas grav.*

- Slungshot– yo ka itilize l kòm yon zam. Se yon pwa, wòch oswa moso metal, ki mare nan bout yon kouwa, yon chenn oswa lòt bagay
- Gaz lakrimojèn

Itilize/Genyen/Fè pase zam kategori B, enkli san limitasyon:

- Aminisyon nenpòt kalite, tankou bal, katouch fizi, katouch, magazin, magazine clips, men se pa yo sèlman
- Nenpòt kalite enstriman, zouti, objè oswa sibstans yo itilize pou mennase yon lòt moun
- Kouto tab ki pa file ak kanif òdinè (common pocket knife). Yon kanif se yon ti kouto pòch ki pliye fasil; lam-la mezire oplis twa (3) pous
- Chenn (vledi ki itilize nan kay, endistri)
- Zam oswa aparèy chimik tankou vaporizatè, espre pwav (pepper spray), yon aparèy mace ki ka kenbe de (2) onz pwodi chimik oswa mwens
- Likid enflamab oswa materyèl konbistib
- *Nunchakus, Chinese stars*
- Enstriman pweniti oswa objè file, sòf founiti klasik (vledi kreyon, bousòl)
- Tiyo- yon silenn oswa tib kre ki fèt ak metal, bwa, plastik oswa materyèl similè
- Fistibal (Slingshot) – yon kalite zam pou lanse pwojektil. Li fèt pou kenbe nan men oswa aktive ak yon fòs manyèl.

Pran nòt: Konfòmman ak Iwa Florid F.S. 1006.07(2)(g), fè sanblan wap jwe ak yon zamafe oswa yon zam se pa yon rezon pou yon aksyon disiplinè, pou yo refere w nan sistèm jistis penal oswa sistèm jistis jivenil. Fè sanblan wap jwe ak zam, enkli men pa limite ak:

1. Leve anlè yo patisri konsome an pati oswa lòt manje pou fè sanblan se yon zamafe oswa zam
2. Fè desen yon ti zam oswa yon zam, oswa posede yon imaj yon zamafe (fizi, etc) oswa zam
3. Posede yon jwèt ki gen fòm yon zam oswa yon zam ki fèt an plastik avèk pati ki demonte fasil
4. Posede yon jwèt zamafe oswa yon jwèt zam ki gen 2 pous longè oswa mwens
5. Itilize yon dwèt oswa men w pou fè sanblan wap kenbe yon zamafe oswa yon zam
6. Itilize yon kreyon, plim, oswa lòt zouti ekriti pou fè sanble se yon zam
7. Pale yon fason imajinè de yon zamafe oswa yon zam.

Sepandan, yon elèv kapab sibi yon sanksyon disiplinè si li l ap jwe ak yon zam, li deranje lòt elèv k'ap aprann, li lakòz yon lòt moun blese nan kò-li, oswa yon moun gen laperèz epi kwè li ka blese l.

Lòt Definisyon nan Regleman-sa-a

Anba enfliyans fè referans a yon elèv ki frekante yon lekòl oswa ale nan yon evènman lekòl-la patwonnen epi li itilize oswa konsome sibstans ki pa otorize oswa sibstans ki chanje imè/karak tè jan sa defini nan Policy 5006: Suspension and Expulsion

Atak/agresyon defini kòm yon mennas entansyonnel avèk mo oswa aksyon pou fè yon lòt moun mal, konbinen avèk yon abilite evidan pou egzekite mennas-la, ak/oswa komèt yon zak ki kapab kreye yon lapè byen fonde lakay moun-nan epi fè-li santi danje kapab rive sanzatann.

Atak /bat/agresyon grav defini kòm yon zak kote yon moun touche oswa frape yon lòt moun san konsantman li oswa kont volonte-li oswa atak-la lakòz lòt moun-nan gen donmaj ak blesi nan kò-li. Nan ka “bat yon anplwaye School Board” oswa “yon ofisye polis”, dwe gen evidans se yon zak ki pat pwovoke, yon zak ki byen panse avèk entansyon koze lòt moun-nan donmaj.

Atak grav, agresyon grav, defini kòm yon atak kote zam kategori A oswa kategori B sèvi pou komèt atak-la.

Atak grav ak kou e blesi se yon atak ki komèt (1) kote zam kategori A oswa kategori B sèvi oswa (2) yon atak ki lakòz blesi grav.

Blesi ki pa grav se yon donmaj ki ekzije sèlman swen premye sekou pou trete blesi-a.

Blesi grav anpil se yon donmaj ki ekzije se pwofesyonnel swen sante ki kapab trete blesi-a.

Atak/agresyon seksyèl se yon ensidan kote gen mennas vyòl (kadejak), karese, kontak endesan, abi seksyèl sou timoun (child olestation), oswa sodomi. Yon elèv gason oswa yon elèv fi kapab viktim yon agresyon seksyèl. Mennas agrese yon moun seksyèlman dwe enkli:

- 1) entansyon;
- 2) lapè; ak
- 3) kapasite pou egzekite zak seksyèl-la

Deranjman, twoub disiplin enpòtan se yon ensidan ki okazyonnel tout aktivite ansèyman sispann tanporèman pou kòz evakyasyon lekòl, entèferans avèk aktivite aprantisay/ansèyman, ak/oswa yon ensidan ki ekzije fòs entèvansyon ajans deyò tankou lapolis oswa depatman ponpye.

Fè pase (transmittal) se transfere yon objè, yon bagay, mesaj oswa imaj elektwonnik, oswa yon sibstans yon moun pase a yon lòt. Fè pase yon bagay pa rive nan ka lè moun-nan retounen bagay-la touswit* bay moun ki te ba-li l la oswa li te remèt bagay-la touswit bay yon pwofesè oswa yon administratè lekòl-la. *Mo “touswit” vle di san reta, san pèdi tan.

Jounen / jou, yo dwe entèprete-li kòm yon jounen pase nan lekòl (jan sa detèminen nan kalandriye eskolè ki aplikab) chak fwa li mansyonnen nan regleman-sa-a.

Ti vòl se lè ou pran sa ki pa pou ou epi li gen yon valè mwens pase \$300.

Gwo vòl, vòl enpòtan se lè ou pran sa ki pa pou ou epi li gen yon valè \$300 oswa plis.

Goumen Mutual Combat/Altèkasyon se lè de oswa plis moun patisipe sou pwòp volonte-yo nan izaj lafòs oswa vyolans fizik ki mande 1) swa yo immobilize elèv-la oubyen 2) lakòz donmaj ki ekzije swen premye sekou ak swen medikal apwopriye.

Konpòtman ki deranje/twouble lòd se yon konpòtman ki lakòz konfizyon oswa dezòd, entèwonp, entèfere oswa twouble/pètibe aktivite nòmal nan saldeklas oswa nan lekòl-la.

Konpòtman vyolan se yon konpòtman kote fòs fizik itilize e ki lakòz donmaj oswa blesi oswa vyole oswa lakòz abi sou yon lòt moun oswa sou pwopriyete-li.

Laj majorite yon elèv se yon elèv ki gen dizwitan (18 ane) oswa plis.

Sibstans ki kapab chanje imè/karak tè moun (Mood-Altering Substance) se nenpòt sibstans ki nwizib oswa ki kapab nwizib pou konsomatè-a oswa pou lezòt, enkli men, san limitasyon, alkòl oswa bweson ki gen alkòl, mariwana (mwens pase 20 gram), alisinòjèn, entoksikasyon chimik, inalan, medikaman achte sou kontwa elèv-la pran, depase dòz preskri. *Over-the-counter (OTC)*- Medikaman achte sou kontwa se medikaman yo vann konsomatè-a dirèkteman san preskripsyon doktè oswa san preskripsyon yon founisè swen sante ki gen lisans.

Sibstans, dwòg, medikaman ki pa otorize se nenpòt sibstans ki konsidere ilegal dapre Chapit 893, nenpòt dwòg oswa sibstans Leta kontwole, ki konsidere kòm yon krim dapre Lwa Florid, se nenpòt medikaman (doktè pa preskri elèv-la medikaman-an men elèv-la gen medikaman-an an posesyon-li), nenpòt medikaman ki pa otorize dapre regleman Policy 6305 ensike mariwana ak pwodi derive de mariwana.

Posesyon se kontwòl atik, bagay, byen oswa pwopriyete, an tout konnesans, avèk entansyon, volontèman oswa avèk ensousyans.

Paran/Fanmi fè referans ak manman oswa papa ou toude paran yon elèv, gadyen legal yon elèv, fanmi sibstitisyon oswa nenpòt moun ki gen relasyon fanmi ak yon elèv, oswa nenpòt moun ki gen otorite pou sipèvizè elèv-la nan plas fanmi-li.

Nou kite paj-sa- vid ekspre.

Nou kite paj-sa-a vid ekspre.



SEKSYON

X

**Dwa Pou Fè Yon Rekèt Pou Rekonidere
Desizyon Administratif (Appeal)
Ak Pwosedì Pou Pote Plent**

DWA POU FÈ YON REKÈT POU REKONSIDERE DESIZYON ADMINISTRATIF - FÈ APÈL (APPEAL)

Gendelè yon elèv ka santi li pa merite yon pinisyon/sanksyon yo ba-li. Pifò pwoblèm ka regle si elèv-la pale ak pwofesè oswa ak manm pèsonnèl ki konsènen-an. Si elèv-la pa santi li alèz ak moun-sa li ka mande yon reyinyon ak otorite konpetan ki vin sou tèt moun-sa-a. Elèv-la gen dwa mande pou yon twazyèm moun chita nan reyinyon-an tankou yon konseye, soudirektè, yon lòt manm pèsonnèl, yon tradiktè, yon entèprèt oswa yon avoka. Fanmi andwa prezan nan reyinyon-an.

Si apre diskisyon pwoblèm-nan pa rezoud, elèv-la gen dwa fè demach-sa-yo:

1. Elèv-la dwe ekri Direktè lekòl-la (principal) yon lèt avèk yon deklarasyon, nan senk (5) jou lekòl apre dènye konferans-la (reyinyon-an). Lèt-sa-a dwe esplikè sa ki te pase, ki lè sa pase, ki moun ki konsènen epi ki sa elèv-la vle yo fè pou rezoud pwoblèm-lan. Yon kopi lèt avèk deklarasyon-an dwe klase epi konsève nan dosye edikasyon. Direktè-a oswa administratè ki okouran plis ensidan-an, gen 5 jou lekòl pou bay elèv-la yon repons ekri.
2. Si pwoblèm-nan pa rezoud nan senk (5) jou lekòl apre ou resevwa repons ekri de lekòl-la, elèv-la/paran kapab ekri Direktè-a/reprezantan deziyen nan ofis *Office of Service Quality*, pou mande yon randevou. Yon kopi premye lèt-la avèk deklarasyon ou fè epi repons lekòl-la, si ou te resevwa youn, dwe akonpanye lèt demann randevou-an.

Nan ka lekòl Charter: Si pwoblèm-nan pa rezoud nan senk (5) jou lekòl apre ou resevwa repons ekri de lekòl-la, elèv lekòl Charter/paran dwe fè yon demann alekri pou mande yon reyinyon avèk Governing Board-la.

Demach 3 rive 5 pa aplikab pou elèv Charter School

3. Lè li resevwa lèt-sa, Direktè-a/reprezantan deziyen nan Office of Service Quality, va fè yon reyinyon avèk elèv Distrik-la epi fanmi-li nan senk (5) jou lekòl. Moun oswa plizyè moun ki konsènen avèk pwosedi apèl pou rekonsidere desizyon administratif (appeal), direktè lekòl-la, elèv Distrik-la, manman oswa papa ou toulede, epi reprezantan fanmi-an chwazi, dwe prezan nan reyinyon-an. Yon avoka oswa plizyè avoka gen dwa la kòm reprezantan swa elèv Distrik-la/paran ak/oswa lekòl-la. Direktè-a/reprezantan deziyen nan ofis Office of Service Quality gen senk (5) jou lekòl apre dat reyinyon-an pou voye yon repons ekri bay elèv Distrik-la ak paran-li.
4. Apre li fè tout demach-sa-yo, si elèv Distrik-la/paran pa satisfè toujou, yo gen dwa pote pwoblèm-lan nan biwo Superintendent-an/anplwaye ki deziyen epi swiv pwosedi ki dekri anwo-a.
5. *Superintendent-an/anplwaye* ki deziyen va fè yon lòt reyinyon pou chache solisyon ak eseye rezoud pwoblèm-la. Apre dat reyinyon sila, Sipèntandan-an/anplwaye ki deziyen gen senk (5) jou lekòl pou voye yon repons ekri bay elèv-la. Desizyon Superintendent-an/anplwaye ki deziyen, se yon desizyon final pou tout rekèt apèl (appeal) konsènan sispansyon ki mwens pase dis (10) jou. Pou rekèt apèl sispansyon dis (10) jou, elèv Distrik-la/paran gen dwa ale devan School Board pou konteste desizyon-an e fè yon rekèt pou rekonsidere desizyon administratif (apèl). Yo dwe soumèt rekèt-la nan ofis Superintendent-an.
6. Yon elèv dwe fè tan sispansyon-li annatandan desizyon otorite konpetan ki resevwa rekèt apèl-li. Si elèv-la ganyen kòz-la, yo dwe pote koreksyon nesèsè nan dosye elèv-la epi retire tout endikasyon sispansyon ak absans ki kounye-a ap repòte kòm "eskize", pou tan an diskisyon. Konsilte Seksyon I, konsènan devwa ratrapaj (make-up work).

PWOSEDI POU POTE PLENT (KONPLENT) kont DISKRIMINASYON, BULLYING ak/oswa ARASMAN, enkli SECTION 504 DISCRIMINATION

JAN POU RAPÒTE OFANS KONSÈNAN DISKRIMINASYON, BULLYING ak/oswa ARASMAN

Nenpòt elèv distrik-la ki kwè li viktim diskriminasyon oswa arasman kapab kontakte biwo *Executive Director of Benefits and EEO Compliance* nan departman *Department of Equal Educational Opportunities*, 600 Southeast Third Avenue, 14th Floor, Fort Lauderdale, Florida 33301, telefòn 754-321-2150. Teletype Machine (TTY): 754-321-2158. Adrès elektwonnik, imel (Email): EEO@Browardschools.com. Pou konplèt konsènan diskriminasyon, ou kapab kontakte biwo Office for Civil Rights, 61 Forsyth Street, S.W., Suite 19T70, Atlanta, GA 30303, oswa Office for Civil Rights, biwo federal oswa biwo Leta-a.

JAN POU RAPÒTE DISKRIMINASYON ANRAPÒ ak SECTION 504 DISCRIMINATION

Yo tabli demach-sa-yo pou konfòm ak lwa sou rezolisyon plent (konplent) endividyèl dapre Section 504/ADA. Moun ki aflije e ki pa satisfè avèk aksyon distrik-la, lalwa pa anpeche-li pote plent si li vle nan biwo federal oswa nan biwo Leta, anvan menm li fin epwize tout pwosedè konplent ak Distrik eskolè-a.

Si diskisyon enfòmèl pou jwenn solisyon sou keksyon ki nan Section 504/ADA-a pa rezoud avèk asistans manm pèsonnèl distrik eskolè-a ki otorize patisipe, lòt demach-sa-yo kapab fèt. Yo dwe kenbe tout dokiman ki rapòte sa ki pase nan reyinyon, diskisyon, elatriye. Manm pèsonnèl distrik eskolè-a ki otorize kapab se pwofesè, moun ki lyezon nan ofis ki okipe keksyon anrapò ak Section 504 diskriminasyon, konseye, administratè lekòl, elatriye.

1. Si yo pa pran okenn desizyon nan diskisyon preliminè-yo, elèv distrik-la / papa oswa manman / gadyen legal ka ranpli fòm *Grievance Filing Form* (Fòm pou pote plent) ke direktè-a ka ba-li. Elèv-la dwe remèt Direktè-a fòmilè ki ranpli-a nan 15 jou lekòl apre ensidan-an te pase.
2. Direktè lekòl ki fè pati Distrik-la gen 15 jou lekòl, apre li resevwa konplent ekri-a, pou fè pleyan-an konnen desizyon-li sou fòm, *Grievance Resolution Notice* (Notifikasyon Desizyon sou Plent/konplent). Nan desizyon-an direktè-a ka apwouve, chanje oswa refize solisyon yo pwopoze-a.
3. Si elèv distrik eskolè-a/manman/papa/gadyen legal pa satisfè ak repons ki soti apre yo fè demach nimewo 2, li ka pote plent nan biwo Director of Benefits and EEO Compliance nan Department of Equal Educational Opportunities, telefòn 754-321-2150. Direktè biwo-sa-a va fè elèv distrik eskolè-a konnen dwa-li dapre Section 504/ADA, san bliye dwa li pou yon chitatannde (hearing) fòmèl san patipri konfòmeman avèk regleman federal epi Leta-a. Depatman Department of Equal Educational Opportunities va mennen yon envestigasyon, reyini pati ki konsènan ansanm avèk avoka-yo, epi detèminen si gen rezon vre pou kwè te gen diskriminasyon kont elèv distrik-la. Lè sa-a tou yo va fè rekòmandasyon espesifik sou jan pou korije sityasyon-an.



Dwa pou fè yon rekèt pou rekonsidere desizyon administratif (fè apèl) ak pwosedi pou pote plent

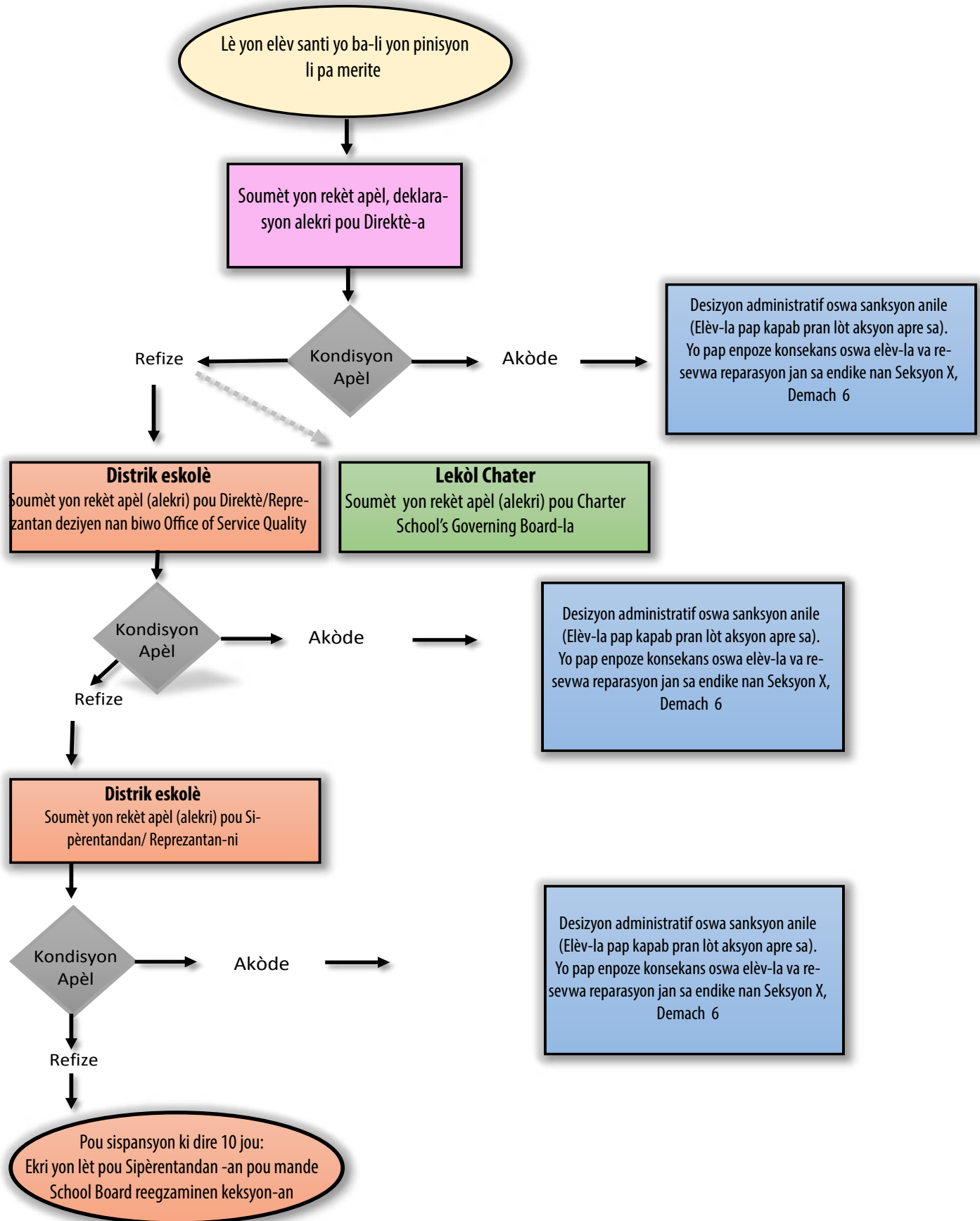

A stylized graphic illustration of a city skyline. The buildings are represented by various shades of gray and black silhouettes. In the foreground, there is a dark silhouette of a landscape with several palm trees. The background is filled with diagonal rays of light, suggesting a sunrise or sunset. The overall aesthetic is modern and graphic.

ANÈKS

Plan Disiplin

Kisa Plan Disiplin-lan ye?

Plan Disiplin (*Discipline Matrix*): Se yon zouti pou Administratè-yo kapab fikse epi aplike konsekans ak sanksyon pou move kondwit ki grav anpil

Plan Disiplin (Discipline Matrix) se yon zouti pou pèmèt administratè-yo reyaji selon sikonstans lè elèv-yo komèt vyolasyon grav, dapre Liv Kòd Kondwit pou Elèv (Code of Student Conduct). Plan-sa-a prepare pou kenbe menm estanda disiplin nan tout nivo Distrik-la konsa yo va disiplin elèv-yo avèk jistis nan chak lekòl lè konpòtman-yo ekzije sanksyon disiplinè andeyò saldeklas. Gen de vèsyon diferan pou Plan Disiplin-lan: Youn ki fikse konsekans ak pinisyon pou elèv nan lekòl primè depi kindègaden rive senkyèm ane (grades K-5) epi yon lòt ki fikse konsekans ak sanksyon disiplinè pou elèv lekòl segondè (grades 6-12).

Ou va jwenn nan paj swivan, kopi Plan Disiplin-la (*Discipline Matrix*) ki va ede ou-menm ak pitit-ou konprann konsekans ki ka rive lè gen gwo vyolasyon regleman lekòl. Alòske pifò fanmi pa bezwen okouran Plan Disiplin-nan, School Board ak Distrik-la vle asire fanmi-yo byen enfòm sou aksyon administratè ki nan lekòl-yo kapab pran lè elèv-yo gen move kondwit. Plan Disiplin-nan (*Matrix*) otorize administratè-yo fikse menm konsekans-yo, kèlkeswa lekòl pitit-ou ale.

KIJAN MWEN KA FÈ LEKTI PLAN DISIPLIN-LA?

Plan Disiplin-la eksplike vyolasyon regleman-yo, menm jan ak kopi Liv Kòd Kondwit pou Elèv ou resevwa-a. Chak tip ensidan gen entèvensyon ak konsekans pou chak vyolasyon regleman. Lèt andedan kare konsekans koresponn ak “Lejann Aksyon ak sanksyon disiplinè” anba griy “Tip ensidan”. Lè yon elèv komèt yon premye ofans (vyolasyon regleman) pou yon ensidan, yo kapab pran aksyon mansyonne andedan kare pou Premye Konsekans. Yon dezyèm ofans va nan kare pou Dezyèm Konsekans, epi kontinye konsa. Direktè lekòl-yo gen gran libète pou aplike lòt sanksyon ak pinisyon ki apwopriye e ki diferan de direktiv Plan Disiplin-la. Kidonk, yon direktè lekòl kapab bay yon sanksyon si li jije gen sikonstans espesyal ki apeze oswa agrave yon sitiyasyon.

ÈSKE GEN Lòt BAGAY MWEN TA DWE KONNEN?

Wi. Plan Disiplin-lan pa aplike nan ka sipèvizyon ak jesyon saldeklas etandone se yon pwofesè ki responsab pou aplike disiplin-li men Plan disiplin-la se yon etap ki aplike ofiramezi lè yon elèv vyole regleman-yo, sa ki blije yon direktè lekòl ak/oswa anplwaye ki deziyen, fikse epi aplike konsekans ak sanksyon disiplinè. Alòske yo va toujou refere ka elèv ki kontinye pa respekte regleman klas bay yon administratè, sèten vyolasyon regleman, egzans posèsyon zam, atak, arasman seksyèl, mande yo pran yon premye aksyon administratif.

Chak ane, yo revize Liv Kòd Kondwit pou elèv se konsa diferan gwoup nan Distrik-la ki enterese e konsènen, fanmi, pwofesè, administratè, konseye ak lòt reprezantan kominote-a revwa Plan Disiplin-la tou.

KI KOTE POU MWEN ALE SI M BEZWEN PLIS ESPLIKASYON SOU DOKIMAN-SA-A?

Si ou ta bezwen plis esplikasyon sou Plan Disiplin-la (*Discipline Matrix*), tanpri rele administratè lekòl pitit-ou.

Anèks – A

Plan Disiplin Administratif – Pou Lekòl Primè (SY 2016-2017)

[Appendix – A - Administrative Discipline Matrix – Elementary (SY 2016-2017)]

Nòt: Plan Disiplin (Discipline Matrix) tabli direktiv ki fikse konseksan ak sanksyon lè gen vyolasyon regleman *School Board*. Direktè lekòl-yo gen gran libète pou aplike lòt sanksyon ak konseksan ki apwopriye e ki diferan de direktiv Plan Disiplin-la. Kidonk, yo direktè lekòl kapab aplike yo konseksan selon si li jije gen sikonsans ki apeze oswa agrave yo sityasyon. Yon rekòmandasyon pou pwogram entèvansyon nan konpòtan (Behavior Intervention Program) aplikab lè yo elèv komèt yo ofans (vyolasyon regleman) si se te yo elèv nan lekòl segondè ki te komèt zak-la li ta resevwa yo espilasyon obligatwa dapre School Board Policy 5006.

Tip ensidan	Premye Konseksan	2 ^{èm} Konseksan	3 ^{èm} Konseksan	4 ^{èm} Konseksan	Konseksan ki vin apre
Ensidan anrapò ak prezans epi absans lekòl					
ZL	A, I	A, N	A, B, O		↗
ZM	A	A, B, G, H			↗
ZV	A	A, B, G, H			↗
ZG	A, N	A, B, N			↗
ZU	A, I	A, N	A, B, N		↗
Ensidan anrapò ak vyolasyon regleman					
ZE	A, I	A, U	A, T		↗
ZB	A, V	A, H, W	A, B, X		↗
ZP	A, N	A, N	A, O		↗
ZS	A, N	A, N	A, O		↗
S	A, D, G, H, N, LL, MM	A, B, D, X, LL, MM			↗
ED					↗
ZY	A, I	A, D	A, D, N		↗

Lejann – aksyon ak sanksyon disiplinè Entèvansyon/konseksan ak sanksyon administratif

Pou vyolasyon regleman ki ekzije yo aksyon administratif, dokimantasyon nan DMS ak kontakte fanmi, nesè. Lekòl ki konsènen va dokimante konseksan disiplinè nan TERMS C26 Panel.

Lè yo vyolasyon regleman ki ekzije yo aksyon administratif, dokimantasyon nan DMS ak kontakte fanmi, nesè. Lekòl ki konsènen va dokimante konseksan disiplinè nan TERMS C26 Panel.

Tip ensidan	Premye Konseksan	2 ^{èm} Konseksan	3 ^{èm} Konseksan	4 ^{èm} Konseksan	Konseksan ki vin apre
A. Pran kontak/konferans ak paran (Obligatwa pou chak ofans)	Q. Sispanasyon nan lekòl (mwens pase yo jou)				FF. Sispanasyon andeyò lekòl: 6 jou (PROMISE AES obligatwa)
B. Refere elèv-la bay <i>Collaborative Problem Solving Team</i> (RtI) – ekip ki kolabore pou rezoud pwoblèm	R. Lòt entèvansyon anplis				GG. Sispanasyon andeyò lekòl: 9 jou (PROMISE AES obligatwa)
C. Pwotokòl pou evalye gravite menas	S. Rapòte kòd ensidan bay Leta				HH. Sispanasyon andeyò lekòl: 10 jou (PROMISE AES obligatwa)
D. Konfiske, sezi (lè sa aplikab)	T. Sispanasyon nan lekòl (1-3 jou) ak pèt privilèj patisipasyon nan aktivite andeyò pwogram regilye lekòl (1-30 jou)				II. Sispanasyon andeyò lekòl: 10 jou (Ofri AES)
E. Restitasyon (lè sa aplikab)	U. Pèt privilèj patisipasyon nan aktivite andeyò pwogram regilye lekòl (jiska 5 jou)				JJ. Rekòmandasyon pou <i>Behavior Intervention Program</i> avèk entèvansyon biwo <i>Expulsion Abeyance Office</i>
F. Refere elèv-la bay manadjè ki jere ka abi sibstans	V. Sispanasyon nan lekòl: 1-2 jou				KK. Rekòmandasyon pou espilasyon, obligatwa
G. Refere elèv-la bay <i>Travayè sosyal/guidance</i> (oryantasyon)	W. Sispanasyon nan lekòl: 3-5 jou				LL. Ranpli fòm Notifikasyon imedyata <i>immediate Notification Form (BDSF)</i>
H. Kontra prezans lekòl ak konpòtan	X. Sispanasyon andeyò lekòl: 1-2 jou (Ofri AES)				MM. Konsiltasyon avèk lapolis (law enforcement)
I. Avètisman vèbal	Y. Sispanasyon andeyò lekòl: 2 jou (Ofri AES)				NN. Lòt altènatif ki ranplase kontra sipèviz obligatwa, (<i>probation</i>)
J. Detansyon -pimasyon (1)	Z. Sispanasyon andeyò lekòl: 3-5 jou (Ofri AES)				OO. Kontra sipèviz pou abi sibstans, obligatwa (<i>probation</i>)
K. Detansyon militip (2-3)	AA. Sispanasyon andeyò lekòl: 4 jou (Ofri AES)				PP. Bis - Reprimann vèbal owa ekri
L. Detansyon militip (4-5)	BB. Sispanasyon andeyò lekòl: 6-9 jou (Ofri AES)				QQ. Bis - 3 jou sispanasyon pou bis lekòl (elèv-la pa ka monte bis-la)
M. Detansyon lesamdi/lekòl oswa sèvis kominotè	CC. Sispanasyon andeyò lekòl: 2 jou (PROMISE AES obligatwa)				RR. Bis - 1 rive 10 jou sispanasyon pou bis lekòl
N. Konseksan espesifik lekòl-la fikse epi aplike	DD. Sispanasyon andeyò lekòl: 3 jou (PROMISE AES obligatwa)				SS. Bis - 10 jou Sispanasyon pou bis lekòl/pou sispanasyon nan lekòl
O. Pèt privilèj	EE. Sispanasyon andeyò lekòl: 4 jou (PROMISE AES obligatwa)				TT. Bis - Espilasyon pou res ane eskolè - elèv-la pa ka monte nan bis-la
P. Ensidan elijib pou pwogram PROMISE					UU. Pandan 1 ane, pèt privilèj patisipasyon nan yo aktivite espesifik, lekòl-la apwouve
					VV. Pandan 1 ane, pèt privilèj patisipasyon nan tout aktivite, lekòl-la apwouve

Plan Disiplin Administratif – Lekòl Primè (SY 2016-2017)

Tip ensidan	Ensidan ki twoubliè lòd ak disiplin	Premye Konsekans	2 ^{yenm} Konsekans	3 ^{yenm} Konsekans	4 ^{tyèsm} Konsekans	Konsekans ki vin apre
SB	Konpòtman dezòdonnen (Endisiplin)	A, I, G	A, G, H, Q	A, G, V	→	→
UP	Jwèt dezòdonnen (Endisiplin)	A, I, G	A, G, N	A, Q	→	→
01	Dezobeyisans/Rebele	A, I, J	A, G, H, J	A, B, Q	A, B, V	→
ZW	Defye lotorite- abityèl	A, V	A, B, V	A, B, X	→	→
02	Langaj betiz/vilgè – Itilize langaj ensiltan/gwosye	A, J	A, N	→	→	→
ZX	Langaj vilgè vizavi yon manm estaf	A, G, Q	A, B, H, V	A, B, X	→	→
SG	Jwe jwèt aza/mize pou lajan - Gambling	A, D, I, G, LL	A, B, D, J, LL	A, B, N, LL	A, B, V, LL, MM	→
Z1	Pouse lezòt nan fè dezòd	A, I, G	A, N	→	→	→
SF	Pase/Pwodi fo lajan	A, D, I, LL, MM	A, D, N, LL, MM	→	→	→
ZH	Falsifikasyon/fè tèt ou pase pou yon lòt moun (manti, fè fo siyati)	A, N	A, J	A, Q	→	→
ZC	Atik, bagay ki entèdi/ki lakòz distraksyon/-	A, D, I	A, D, N	→	→	→
ZJ	Distribisyon/Vant materyèl ki pa otorize (men ki pa konsidere kriminel)	A, D, I	A, D, N	→	→	→
S	Z2 Aparèy lazè – Sèvi ak li yon jan ki pa kòrèk	A, D, Q, LL	A, B, D, H, X, LL	A, B, D, Z, LL	A, B, D, BB, NN, LL	A, B, D, II, JJ, LL
S	G1 Aktivite anrapò ak gang	A, C, Q, LL, MM	A, B, C, H, X, LL, MM	A, B, C, Z, LL, MM	A, B, C, BB, NN, LL, MM	A, B, C, II, JJ, LL, MM
XA	Lakòz dezòd sou kanpis – ti dezòd	A, G, I	A, G, H, Q	A, B, N	→	→
S	D0 Lakòz dezòd sou kanpis – gwo dezòd	A, H, Q, LL	P, A, B, CC, LL, MM	P, A, B, EE, LL, MM	P, A, B, FF, NN, LL, MM	P, A, B, HH, JJ, LL, MM
S	66 Antre sou pwopriyete san otorizasyon (Trespassing)	A, I, LL	A, G, LL	A, B, H, LL	A, B, N, LL, MM	P, A, B, CC, LL, MM
S	F9 Tire sonèt alam dife/Rele 911	A, H, V, LL, MM	A, B, Y, LL, MM	A, B, AA, LL, MM	→	→

Lejann – aksyon ak sanksyon disiplinè

Entèvansyon/konsekans ak sanksyon administratif

Pou vyolasyon regleman ki ekzije yon aksyon administratif, dokimantasyon nan DMS ak kontakte fanmi, nesèsè. Lekòl ki konsènen va dokimante konsekans disiplinè nan TERMS C26 Panel. Lè yap disipline elèv andikape ESE/504, yo dwe swiv lwa leta ak lwa gouvènman federal epi regleman *School Board*.

A. Pran kontak/Konferans ak paran (Obligatwa pou chak ofans)	Q. Sispanasyon nan lekòl (mwens pase yon jou)	FF. Sispanasyon andeyò lekòl: 6 jou (PROMISE AES obligatwa)
B. Refere elèv-la bay <i>Collaborative Problem Solving Team</i> (RTI)	R. Lòt entèvansyon anplis	GG. Sispanasyon andeyò lekòl: 9 jou (PROMISE AES obligatwa)
C. Pwotokòl pou evalye gravite menas	S. Rapòte Kòd ensidan bay Leta	HH. Sispanasyon andeyò lekòl: 10 jou (PROMISE AES obligatwa)
D. Konfiske, sezi (fè sa aplikab)	T. Sispanasyon andedan lekòl (1-3 jou) ak pèt privilèj patisipasyon nan aktivite andeyò pwogram regilye lekòl (1-30 jou)	II. Sispanasyon andeyò lekòl: 10 jou (Ofri AES)
E. Restitasyon (lè sa aplikab)	U. Pèt privilèj patisipasyon nan aktivite andeyò lekòl (jisaka 5 jou)	JJ. Rekòmandasyon obligatwa pou <i>Behavior Intervention Program</i> avèk entèvansyon biwo <i>Expulsion Abeyance Office</i>
F. Refere elèv-la bay Manadjè ki jere ka abi sibstans	V. Sispanasyon nan lekòl: 1-2 jou	KK. Rekòmandasyon pou espilsyon, obligatwa
G. Refere elèv-la bay travay sosyal/guidance (oryantasyon)	W. Sispanasyon nan lekòl: 3-5 jou	LL. Ranpli fòm notifikasyon imedya- <i>Immediate Notification (BDSP)</i>
H. Kontra prezans lekòl/Konpòtman	X. Sispanasyon andeyò lekòl: 1-2 jou (Ofri AES)	MM. Konsiltasyon avèk lapolis (Law enforcement)
I. Avètisman vèbal	Y. Sispanasyon andeyò lekòl: 2 jou (Ofri AES)	NN. Lòt alternatif pou ranplase kontra sipèviz obligatwa (<i>probation</i>)
J. Detansyon – pinisyon (1)	Z. Sispanasyon andeyò lekòl: 3-5 jou (Ofri AES)	OO. Kontra sipèviz pou abi sibstans, obligatwa (<i>probation</i>)
K. Detansyon miltip (2-3)	AA. Sispanasyon andeyò lekòl: 4 jou (Ofri AES)	PP. Bis - Reprimann vèbal oswa ekri
L. Detansyon miltip (4-5)	BB. Sispanasyon andeyò lekòl: 6-9 jou (Ofri AES)	QQ. Bis - 3 jou sispanasyon pou bis lekòl (elèv-la pa ka monte bis-la)
M. Detansyon le samdi/lekòl oswa sévis kominotè	CC. Sispanasyon andeyò lekòl: 3 jou (PROMISE AES obligatwa)	RR. Bis - 1 rive 10 jou Sispanasyon pou bis lekòl
N. Konsekans espesifik lekòl-la fikse epi aplike	DD. Sispanasyon andeyò lekòl: 3 jou (PROMISE AES obligatwa)	SS. Bis - 10 jou Sispanasyon pou bis lekòl/pou sispanasyon nan lekòl
O. Pèt privilèj	EE. Sispanasyon andeyò lekòl: 4 jou (PROMISE AES obligatwa)	TT. Bis - Espilsyon pou rés ane eskolè-a -elèv-la pa ka monte nan bis lekòl-la
P. Ensidan elijib pou pwogram PROMISE		UU. Pandan 1 ane, pèt privilèj patisipasyon nan yon aktivite espesifik, lekòl-la apwouve
		VV. Pandan 1 ane, pèt privilèj patisipasyon nan tout aktivite lekòl-la apwouve

Plan Disiplin Administratif – Lekòl Primè (SY 2016-2017)

Tip ensidan	Premye Konsekans	2 ^{ye} m Konsekans	3 ^{ye} m Konsekans	4 ^{ye} m Konsekans	Konsekans ki vin apre
Ensidan anrapò ak abi sibstans/dwòg					
Z4 Medikaman achte sou kontwa – Posede/Itilizasyon ki pa otorize	A, D, I	A, D, I	A, D, G, N		→
OC Medikaman achte sou kontwa – Vant/Eseye vann Vant/Fè pase	A, D, Q	A, B, D, G, V	A, B, D, G, X		→
S Tabak – Itilize/Genyen/Vant/Fè pase	A, D, G, J, LL	A, D, F, Q, LL	A, B, D, F, V, LL	A, B, D, F, X, LL	→
S A1 Alkòl – Itilize/genyen/anba enfiyans Alkòl –	P, A, B, D, F, EE, LL	P, A, B, D, F, HH, JJ, OO, LL	P, A, B, D, F, HH, JJ, LL	P, A, B, D, F, HH, JJ, LL, MM	→
S D5 Dwòg – Genyen/Itilize/Anba enfiyans Dwòg –	P, A, B, D, F, EE, LL	P, A, B, D, F, HH, JJ, OO, LL	P, A, B, D, F, HH, JJ, LL	P, A, B, D, F, HH, JJ, LL, MM	→
S DF Dwòg – Itilize/Genyen sibstans ki pa otorize	A, D, F, II, JJ, LL, MM	A, B, D, F, II, JJ, LL, MM			→
S D6 Dwòg – Anba enfiyans sibstans ki pa otorize	A, F, II, LL, MM	A, F, II, JJ, LL, MM			→
S A3 Vant Alkòl/Eseye vann/Fè pase	A, D, F, R, X, LL	P, A, B, D, F, R, CC, LL, MM	P, A, B, D, F, R, EE, LL, MM		→
S D7 Vant dwòg/Eseye vann dwòg/Fè pase	A, D, F, R, Y, LL, MM	A, B, D, F, R, Z, LL, MM	A, B, D, F, R, II, JJ, LL, MM		→
S DP Akweswa pou pran dwòg - Posesyon	A, D, F, N, LL	P, A, B, D, F, CC, LL	P, A, B, D, EE, LL	P, A, B, D, HH, NN, LL, MM	P, A, B, D, F, HH, JJ, LL, MM

Lejann – aksyon ak sanksyon disiplinè Entèvansyon/konsekans ak sanksyon administratif

Pou vyolasyon regleman ki ekzije yon aksyon administratif, dokimantasyon nan DMS ak kontakte fanmi, nesesè. Lekòl ki konsènen va dokimante konsekans disiplinè nan TERMS C26 Panel. Lè yap disiplinè elèv andikapè ESE/504, yo dwe swiv lwa Leta ak lwa gouvènman federal epi regleman *School Board*.

A. Pran kontak/Konferans ak paran (obligatwa pou chak ofans)	Q. Sispanasyon nan lekòl (mwens pase yon jou)		FF. Sispanasyon andeyò lekòl: 6 jou (PROMISE AES obligatwa)
B. Refere elèv-la bay Collaborative Problem Solving Team (RTI)	R. Lòt entèvansyon anplis		GG. Sispanasyon andeyò lekòl: 9 jou (PROMISE AES obligatwa)
C. Pwotokòl pou evalye gravite menas	S. Rapòte kòd ensidan bay Leta		HH. Sispanasyon andeyò lekòl: 10 jou (PROMISE AES obligatwa)
D. Konfiske, sezi (lè sa aplikab)	T. Sispanasyon nan lekòl (1-3 jou) ak pèt privilèj patisipasyon nan aktivite andeyò pwogram regilye lekòl (1-30 jou)		II. Sispanasyon andeyò lekòl: 10 jou (Ofri AES)
E. Restitasyon (lè sa aplikab)	U. Pèt privilèj patisipasyon nan aktivite andeyò pwogram regilye lekòl (jisaka 5 jou)		JJ. Rekòmandasyon pou <i>Behavior Intervention Program</i> avèk entèvansyon biwo <i>Expulsion Abeyance Office</i>
F. Refere elèv bay Manadjè ki jere ka abi sibstans	V. Sispanasyon nan lekòl: 1-2 jou		KK. Rekòmandasyon pou espilsyon, obligatwa
G. Refere elèv-la bay Travayè sosyal/Guidance -oryantasyon	W. Sispanasyon nan lekòl: 3-5 jou		LL. Ranpli fòm Notifikasyon imedyà - <i>Immediate Notification Form (BDSP)</i>
H. Kontra prezans lekòl/Konpòtman	X. Sispanasyon nan lekòl: 1-2 jou (Ofri AES)		MM. Konsiltasyon avèk lapolis (<i>Law Enforcement</i>)
I. Avètisman vèbal	Y. Sispanasyon andeyò lekòl: 2 jou (Ofri AES)		NN. Lòt altènatif pou ranplase kontra sipèviz obligatwa (probation)
J. Detansyon – pinisyon (1)	Z. Sispanasyon andeyò lekòl: 3-5 jou (Ofri AES)		OO. Kontra sipèviz pou abi sibstans, obligatwa (probation)
K. Detansyon militip (2-3)	AA. Sispanasyon andeyò lekòl: 4 jou (Ofri AES)		PP. Bis – Reprimann vèbal oswa ekri
L. Detansyon militip (4-5)	BB. Sispanasyon andeyò lekòl: 6-9 jou (Ofri AES)		QQ. Bis – 3 jou sispanasyon nan bis lekòl (elèv-la pa ka monte bis-la)
M. Detansyon le samdi/lekòl oswa sévis kominotè	CC. Sispanasyon andeyò lekòl: 2 jou (PROMISE AES obligatwa)		RR. Bis – 1 rive 10 jou sispanasyon pou bis lekòl
N. Konsekans espesifik lekòl-la fikse epi aplike	DD. Sispanasyon andeyò lekòl: 3 jou (PROMISE AES obligatwa)		SS. Bis – 10 jou Sispanasyon pou bis lekòl/ sispanasyon nan lekòl
O. Pèt privilèj	EE. Sispanasyon andeyò lekòl: 4 jou (PROMISE AES obligatwa)		TT. Bis – Espilsyon pou res ane eskòlè a – elèv-la pa ka monte nan bis-la
P. Ensidan elijib pou pwogram PROMISE			UU. Pandan 1 ane, pèt privilèj patisipasyon nan yon aktivite espesifik lekòl-la apwouve
			VV. Pandan 1 ane, pèt privilèj patisipasyon nan tout aktivite lekòl-la apwouve

Plan Disiplin Administratif – Lekòl Primè 2016-2017)

Tip ensidan	Premye Konsekans	2 ^{ye} em Konsekans	3 ^{ye} em Konsekans	4 ^{triyem} Konsekans	Konsekans ki vin apre
Zak/Aksyon kont moun					
S ZA Zak/Aksyon <i>Bullying</i> tankou nwi, agrese, etcetera	P, A, B, CC, LL	P, A, B, EE, LL	P, A, B, FF, LL		↗
S HA Arasman/Pèsekisyon - <i>Harassment</i>	P, A, B, CC, LL	P, A, B, EE, LL	P, A, B, FF, LL		↗
*Lè yap deside ki sanksyon disiplinè ki aplikab pou Goumen, Administratè-a ka bay elèv ki blije angaje nan goumen-an, yon sanksyon diferan baze sou rezilta envestigasyon-an oswa pa bay okenn sanksyon ditou.					
S F1 Goumen – gwo goumen (Mutual) *Gade espikasyon anwo-a	P, A, CC, LL, MM,	P, A, B, EE, LL, MM	P, A, B, FF, LL, MM		↗
S F2 Goumen – mwayen *Gade espikasyon anwo-a	A, G, N	A, B, H, N	A, B, O, R, N		↗
ZI Goumen-ti altèkasyon/ konfwontasyon	A, I	A, B, N	A, B, Q		↗
S SS Fè fo akizasyon kont yon manm estaf lekòl-la	A, H, Q, LL	A, B, V, LL	P, A, B, CC, LL	P, A, B, EE, LL, MM	↗
** Lè yap deside ki aksyon disiplinè yo dwe pran, Administratè-a kapab konsidere si ofans-la/aksyon-a grav epi li kapab enpaze konsekans ak sanksyon ki pi sevè.					
S 56 Kondwit seksyèl ki pa kòrèk ak/oswa montre pati entim kò **	A, G, H, I, LL, MM	A, B, G, H, Q, LL, MM	A, B, G, V, LL, MM	A, B, G, X, LL, MM	↗
S 50 Arasman seksyèl	A, B, H, V, LL, MM	A, B, H, X, LL, MM	A, B, H, Z, LL, MM	A, B, BB, LL, MM	↗
ZN Atak/Mennas (nivo ba, ki pa zak kriminel)	A, C, N	A, B, C, Q			↗
S A5 Atak/Mennas (san blesi oswa dommaj) – Nivo mwayen	P, A, B, C, CC, LL	P, A, B, C, H, EE, LL	P, A, B, C, FF, LL	P, A, B, C, FF, LL, MM	↗
S A6 Atak/Mennas –wo	A, B, C, X, LL, MM	A, B, C, H, Z, LL, MM	A, B, C, BB, LL, MM	A, B, C, I, JJ, LL, MM	↗
S A7 Atak/Mennas - grav	A, B, C, D, G, Z, JJ, LL, MM	A, B, C, D, G, BB, JJ, LL, MM			↗
S S2 Atak seksyèl - Mennas	A, B, C, G, BB, JJ, LL, MM				↗
22 Atak ak kou ak blesi (Battery)	A, G, V, LL, MM	A, B, H, X, LL, MM	A, B, Z, LL, MM		↗
S PH Atak fizik (sou kò)	A, B, D, G, H, Z, LL, MM	A, B, D, G, BB, JJ, LL, MM			↗
S 26 Bat yon anplwaye SBBC/Lapolis	A, B, G, Z, JJ, LL, MM	A, B, H, Z, JJ, LL, MM	A, B, BB, JJ, LL, MM	A, B, BB, JJ, LL, MM	A, B, II, JJ, LL, MM
S 23 Maspinen avèk blesi – Grav anpil	A, B, G, Z, JJ, LL, MM	A, B, H, Z, JJ, LL, MM	A, B, BB, JJ, LL, MM	A, B, BB, JJ, LL, MM	A, B, II, JJ, LL, MM

Lejann – aksyon ak sanksyon disiplinè

Entèkansyon/konsekans ak sanksyon administratif

Pou vyolasyon regleman ki ekzije yon aksyon administratif, dokimanasyon nan DMS ak kontakte fanmi, nesèsè. Lekòl ki konsènen va dokimanite konsekans disiplinè nan TERMS C26 Panel.

Lè yap disiplinè elèv anilakape ESE/504, yo dwe swiv lwa Leta ak lwa gouvènman federal epi regleman *School Board*.

A. Pran kontak/konferans ak paran (obligatwa pou chak ofans)	Q. Sispanasyon nan lekòl (mwens pase yon jou)	FF. Sispanasyon andeyò lekòl: 6 jou (PROMISE AES obligatwa)
B. Refere elèv-la bay Collaborative Problem Solving Team (RTI)	R. Lòt entèkansyon anpil	GG. Sispanasyon andeyò lekòl: 9 jou (PROMISE AES obligatwa)
C. Pwotokòl pou evalyasyon gravite menas	S. Rapòte Kòd ensidan bay Leta	HH. Sispanasyon andeyò lekòl: 10 jou (PROMISE AES obligatwa)
D. Konfiske, sezi (lè sa aplikab)	T. Sispanasyon nan lekòl (1-3 jou) ak pèt privilèj patisipasyon nan aktivite andeyò pwogram regilye lekòl (1-30 jou)	II. Sispanasyon andeyò lekòl: 10 jou (Ofri AES)
E. Restitasyon (lè sa aplikab)	U. Pèt privilèj aktivite andeyò pwogram regilye lekòl (jiska 5 jou)	JJ. Rekòmandasyon pou <i>Behavior Intervention Program</i> avèk entèkansyon biwo Expulsion Avoidance Office
F. Refere elèv-la bay Manadjè ki jere ka abi sibstans	V. Sispanasyon nan lekòl: 1-2 jou	KK. Rekòmandasyon pou espilyon, obligatwa
G. Refere elèv-la bay Travayè sosyal/Guidance-oryantasyon	W. Sispanasyon nan lekòl: 3-5 jou	LL. Ranpli fòm notifikasyon imedyà- <i>Immediate Notification Form (BDSF)</i>
H. Kontra prezans lekòl/konpòtman	X. Sispanasyon andeyò lekòl: 1-2 jou (Ofri AES)	MM. Konsiltasyon avèk lapolis (<i>Law Enforcement</i>)
I. Avètisman vèbal	Y. Sispanasyon andeyò lekòl: 2 jou (Ofri AES)	NN. Lòt atènati pou ranplase kontra sipèvize obligatwa (probation)
J. Detansyon – pinisyon (1)	Z. Sispanasyon andeyò lekòl: 3-5 jou (Ofri AES)	OO. Kontra sipèvize pou abi sibstans, obligatwa (probation)
K. Detansyon miltip (2-3)	AA. Sispanasyon andeyò lekòl: 4 jou (Ofri AES)	PP. Bis - Reprimann vèbal oswa ekri
L. Detansyon miltip (4-5)	BB. Sispanasyon andeyò lekòl: 6-9 jou (Ofri AES)	QQ. Bis - 3 jou sispanasyon pou bis lekòl
M. Detansyon le samdi/lekòl oswa sévis kominotè	CC. Sispanasyon andeyò lekòl: 2 jou (PROMISE AES obligatwa)	RR. Bis - 1 rive 10 jou sispanasyon pou bis lekòl
N. Konsekans espesifik lekòl-la fikse epi aplike	DD. Sispanasyon andeyò lekòl: 3 jou (PROMISE AES obligatwa)	SS. Bis - 10 jou sispanasyon pou bis lekòl/sispanasyon nan lekòl
O. Pèt privilèj	EE. Sispanasyon andeyò lekòl: 4 jou (PROMISE AES obligatwa)	TT. Bis - Espilyon pou res ane eskolè-a – elèv-la pa ka monte nan bis-la
P. Ensidan elijib pou pwogram PROMISE		UU. Pandan 1 ane, pèt privilèj patisipasyon nan yon aktivite espesifik lekòl-la apwouve
		VV. Pandan 1 ane, pèt privilèj patisipasyon nan tout aktivite lekòl-la apwouve

Plan Disiplin Administratif – Lekòl Primè (SY 2016-2017)

Tip ensidan	Premye Konsekans	2 ^{yèm} Konsekans	3 ^{yèm} Konsekans	4 ^{yèm} Konsekans	Konsekans ki vin apre
Ensidan anrapò ak pwopriyete, sa ki pou lezòt					
T5	Vòl – ti vòl <\$300	A, D, E, N, LL	P, A, B, D, E, CC, LL	P, A, B, D, E, EE, LL, MM	P, A, B, D, E, FF, LL, MM
S	Vòl – Gwò vòl > \$300	A, D, E, G, V, LL, MM	A, B, D, E, G, X, LL, MM	A, B, D, E, G, R, Y, LL, MM	A, B, D, E, G, R, II, JJ, LL, MM
S	Vòl/vòl machin	A, D, E, G, X, LL, MM	A, B, D, E, G, Y, LL, MM	A, B, D, E, G, R, Z, LL, MM	A, B, D, E, G, R, II, JJ, LL, MM
V4	Vandalis/Kraze brize sou yon pwopriyete < \$1000	P, A, B, D, E, CC, LL	P, A, B, D, E, EE, LL, MM	P, A, B, D, E, FF, NN, LL, MM	P, A, B, D, E, HH, JJ, LL, MM
S	Vandalis/Kraze brize sou yon pwopriyete > \$1000	A, B, D, E, G, Z, LL, MM	A, B, D, E, G, BB, LL, MM	A, B, D, E, G, II, LL, MM	→
Z3	Teknoloji – Itilizasyon ki pa kòrèk (konpitè oswa rezo konpitè)	A, I, O, R	A, N, R	A, J, R	A, R, V
S	Teknoloji – Itilizasyon ilegal (konpitè oswa rezo konpitè)	A, Y, LL, MM	A, B, AA, LL, MM	A, B, BB, NN, LL, MM	→
S	13 Mete dife espè (Arson)	A, B, E, G, BB, JJ, LL, MM	A, B, E, G, II, JJ, LL, MM	→	→
FS	Dife – Lime yon dife sou kamps-la	A, D, E, G, R, W, LL, MM	A, B, D, E, G, W, LL, MM	A, B, D, E, G, X, LL, MM	→
S	Kase kay – itilize fòs pou antre ilegalman nan yon bilding oubyen pwopriyete lekòl	A, B, E, G, X, LL, MM	A, B, E, G, X, LL, MM	A, B, E, G, Z, LL, MM	→

Lejann – aksyon ak sanksyon disiplinè
Entèkansyon/konsekans ak sanksyon administratif

Pou vyolasyon regleman ki ekzije yon aksyon administratif, dokimantasyon nan DMS ak kontakte fanmi, nesesè. Lekòl ki konsènen va dokimante konsekans disiplinè nan TERMS C26 Panel. Lè yap disiplinè elèv andikape ESE/504, yo dwe swiv lwa leta ak lwa gouvènman federal epi regleman *School Board*.

A.	Pran kontak/konferans ak paran (obligatwa pou chak ofans)	Q.	Sispansyon nan lekòl (mwens pase yon jou)	FF.	Sispansyon andeyò lekòl: 6 jou (PROMISE AES obligatwa)
B.	Refere elèv-la bay <i>Collaborative Problem Solving Team</i> (Rt)	R.	Lòt entèkansyon anplis	GG.	Sispansyon andeyò lekòl: 9 jou (PROMISE AES obligatwa)
C.	Pwotokòl pou evalye gravite menas	S.	Rapòte Kòd ensidan bay Leta	HH.	Sispansyon andeyò lekòl: 10 jou (PROMISE AES obligatwa)
D.	Konfiske, sezi (lè sa aplikab)	T.	Sispansyon nan lekòl (1-3 jou) ak pèt privilèj patisipasyon nan aktivite andeyò pwogram regilye lekòl (1-30 jou)	II.	Sispansyon andeyò lekòl: 10 jou (Ofri AES)
E.	Restitasyon (lè sa aplikab)	U.	Pèt privilèj patisipasyon nan aktivite andeyò pwogram regilye lekòl (jiska 5 jou)	JJ.	Rekòmandasyon pou <i>Behavior Intervention Program</i> avèk entèkansyon biwo <i>Expulsion Abeyance Office</i>
F.	Refere elèv-la bay manadjè ki jere ka abi sibstans (<i>Substance Abuse Case Manager</i>)	V.	Sispansyon nan lekòl: 1-2 jou	KK.	Rekòmandasyon pou espilsyon, obligatwa
G.	Refere elèv-la bay <i>Travayè sosyal/guidance</i> (oryantasyon)	W.	Sispansyon nan lekòl: 3-5 jou	LL.	Ranpli fòm Notifikasyon imedyè - <i>Immediate Notification Form (BDSF)</i>
H.	Kontra prezans lekòl/konpòtman	X.	Sispansyon andeyò lekòl: 1-2 jou (Ofri AES)	MM.	Konsiltasyon avèk lapolis (<i>Law Enforcement</i>)
I.	Avètisman vèbal	Y.	Sispansyon andeyò lekòl: 2 jou (Ofri AES)	NN.	Lòt altènatif pou ranplase kontra sipèviz obligatwa (probation)
J.	Detansyon - pinisyon (1)	Z.	Sispansyon andeyò lekòl: 3-5 jou (Ofri AES)	OO.	Kontra sipèviz pou abi sibstans, obligatwa (probation)
K.	Detansyon Miltip (2-3)	AA.	Sispansyon andeyò lekòl: 4 jou (Ofri AES)	PP.	Bis – Reprimann vèbal oswa ekri
L.	Detansyon miltip (4-5)	BB.	Sispansyon andeyò lekòl: 6-9 jou (Ofri AES)	QQ.	Bis – 3 jou Sispansyon pou bis lekòl
M.	Detansyon le samdi/lekòl oswa sèvis kominotè	CC.	Sispansyon andeyò lekòl: 2 jou (PROMISE AES obligatwa)	RR.	Bis – 1 rive 10 jou Sispansyon pou bis lekòl
N.	Konsekans espesifik lekòl-la fikse epi aplike	DD.	Sispansyon andeyò lekòl: 3 jou (PROMISE AES obligatwa)	SS.	Bis – 10 jou Sispansyon pou bis lekòl/sispansyon nan lekòl
O.	Pèt privilèj	EE.	Sispansyon andeyò lekòl: 4 jou (PROMISE AES obligatwa)	TT.	Bis – Espilsyon pou rès ane eskolè a – elèv pa ka monte nan bis lekòl-la
P.	Ensidan elijib pou pwogram PROMISE			UU.	Pandan 1 ane, pèt privilèj patisipasyon nan yon aktivite espesifik lekòl-la apwouve
				VV.	Pandan 1 ane, pèt privilèj patisipasyon nan tout aktivite lekòl-la apwouve

Plan Disiplin Administratif – Lekòl Primè (SY 2016-2017)

Tip ensidan	Premye Konsekans	2 ^{ye} m Konsekans	3 ^{ye} m Konsekans	4 ^{ye} m Konsekans	Konsekans ki vin apre
Lòt ensidan kriminel					
S OS	Lòt ensidan grav/Zak delenkan	A, B, H, X, LL, MM	A, B, II, JJ, LL, MM		↗
S WA	Zam – Class A – kategori A Posede/tilize/fè pase	A, B, D, II, KK, MM, LL			↗
S WB	Zam – Class B – kategori B (Posede/tilize/fè pase)	A, B, D, X, LL, MM	A, B, D, AA, LL, MM	A, B, D, BB, NN, LL, MM	A, B, D, II, KK, LL, MM
S R2	Vòlè oswa eseye vòlè	A, B, D, E, Y, LL, MM	A, B, D, Y, LL, MM		↗
S R4	Vòl (ak zam) oswa eseye vòlè ak zam	A, B, D, E, G, BB, JJ, LL, MM	A, B, D, E, G, II, JJ, LL, MM		↗
S S1	Atak seksyèl/kadejak, vòl-rape (tout bonvne oswa eseye)	A, B, BB, JJ, LL, MM	A, B, G, II, JJ, LL, MM		↗
S K1	Kidnaping oswa anlèyman	A, B, BB, JJ, LL, MM	A, B, G, II, JJ, LL, MM		↗
S 42	Tiye yon moun (Homicide)	A, B, II, JJ, LL, MM			↗
S SE	Chantaj (extortion)	A, B, Z, LL, MM	A, B, BB, JJ, LL, MM		↗
S B3	Mennas fè sote bonm (plase yon bonm)	A, B, II, KK, LL, MM			↗
S B4	Mennas sote bonm (Fè fo rapò)	A, B, II, KK, LL, MM			↗

**Lejann – aksyon ak sanksyon disiplinè
Entèvansyon/konsekans ak sanksyon administratif**

Pou vyolasyon regleman ki ekzije yon aksyon administratif, dokimantasyon nan DMS ak kontakte fanmi, nesesè. Lekòl ki konsènen va dokimante konsekans disiplinè nan TERMS C26 Panel. Lè yap disiplinè elèv andikape ESE/504, yo dwe swiv lwa leta ak lwa gouvènman federal epi regleman *School Board*.

A. Pran kontak /Konferans ak paran (obligatwa pou chak ofans)	Q. Sispanasyon nan lekòl (mwens pase yon jou)		FF. Sispanasyon andeyò lekòl: 6 jou (PROMISE AES obligatwa)
B. Refere elèv-la bay <i>Collaborative Problem Solving Team</i> (Rtl)	R. Lòt entèvansyon anplis		GG. Sispanasyon andeyò lekòl: 9 jou (PROMISE AES obligatwa)
C. Pwotokòl pou evalye gravite menas	S. Rapòte Kod ensidan bay Leta		HH. Sispanasyon andeyò lekòl: 10 jou (PROMISE AES obligatwa)
D. Konfiske, sezi (lè sa aplikab)	T. Sispanasyon nan lekòl (1-3 jou) ak pèt privilèj patisipasyon nan aktivite andeyò pwogram regilye lekòl (1-30 jou)		II. Sispanasyon andeyò lekòl: 10 jou (Ofri AES)
E. Restitasyon (lè sa aplikab)	U. Pèt privilèj patisipasyon nan aktivite andeyò pwogram regilye lekòl (jiska 5 jou)		JJ. Rekòmandasyon pou <i>Behavior Intervention Program</i> avèk entèvansyon biwo <i>Expulsion Abeyance Office</i>
F. Refere elèv-la bay manadjè ki jere ka abi sibstans - <i>Substance Abuse Case Manager</i>	V. Sispanasyon nan lekòl: 1-2 jou		KK. Rekòmandasyon pou espilyon, obligatwa
G. Refere elèv bay travayè sosyal (Social Worker)/Guidance (oryantasyon)	W. Sispanasyon nan lekòl: 3-5 jou		LL. Ranpli fom Notifikasyon imedyà (<i>Immediate Notification Form</i> (BDSP))
H. Kontra prezans lekòl/konpòtman	X. Sispanasyon andeyò lekòl: 1-2 jou (Ofri AES)		MM. Konsiltasyon avèk lapolis (Law Enforcement)
I. Avètisman vèbal	Y. Sispanasyon andeyò lekòl: 2 jou (Ofri AES)		NN. Lòt alternatif pou ranplase kontra sipèviz obligatwa (probation)
J. Detansyon – pinisyon (1)	Z. Sispanasyon andeyò lekòl: 3-5 jou (Ofri AES)		OO. Kontra sipèviz pou abi sibstans, obligatwa (probation)
K. Detansyon miltip (2-3)	AA. Sispanasyon andeyò lekòl: 4 jou (Ofri AES)		PP. Bis – Reprimann vèbal oswa ekri
L. Detansyon miltip (4-5)	BB. Sispanasyon andeyò lekòl: 6-9 jou (Ofri AES)		QQ. Bis - 3 jou sispanasyon pou bis lekòl
M. Detansyon lesamdi/lekòl oswa sèvis kòminotè	CC. Sispanasyon andeyò lekòl: 2 jou (PROMISE AES obligatwa)		RR. Bis - 1 rive 10 jou sispanasyon pou bis lekòl
N. Konsekans espesifik lekòl-la fikse epi aplike	DD. Sispanasyon andeyò lekòl: 3 jou (PROMISE AES obligatwa)		SS. Bis - 10 jou sispanasyon pou bis lekòl/sispanasyon nan lekòl
O. Pèt privilèj	EE. Sispanasyon andeyò lekòl: 4 jou (PROMISE AES obligatwa)		TT. Bis – Espilyon pou rès ane eskolè-a – elèv-la pa ka monte nan bis-la
P. Ensidan elijib pou pwogram PROMISE			UU. Pandan 1 ane, pèt privilèj patisipasyon nan yon aktivite espesifik lekòl-la apwouve
			VV. Pandan 1 ane, pèt privilèj patisipasyon nan tout aktivite lekòl-la apwouve

Plan Disiplin Administratif – Lekòl Primè (SY 2016-2017)

Tip ensidan	Ensidan anrapò ak konpòtman nan bis	Premye Konsekans	2 ^{yèm} Konsekans	3 ^{yèm} Konsekans	4 ^{triyèm} Konsekans	Konsekans ki vin apre
Z7	Vyolasyon regleman – premye nivo: Manje/bwè nan bis-la. Pa chita nan chèz chofè-a mande pou chita	PP	A	A, QQ	A, TT	
Z8	Vyolasyon regleman – dezyèm nivo: Deranje, distirè oswa dezobeyi chofè bis-la. Pa sévi ak ekipman sekirite yo ekzije nan bis-la. Kite plas-ou pandan otobis-la ap kouri. Pale fò, fè remak ki pa kòrèk oswa voye kracha atravè fennèt bis-la sou lòt elèv, moun k ap mache apye, oswa sou lòt chofè machin.	PP	A, RR	A, TT		
Z9	Vyolasyon regleman – twazyèm nivo: Mete tèt, bra, ak janm deyò fennèt bis-la. Louvri pòt jans bis-la pandan bis-la ap mache. Louvri oswa desann nan pòt jans bis-la lè bis-la kanpe, esepite si chofè bis-la bay lòd pase nan pòt-sa-a. Mennase chofè bis-la, asistan-li oswa pasaje bis-la. Joure chofè bis-la oswa asistan chofè-a. Goumen oswa fimen nan bis-la. Voye bagay nan lari atravè fennèt bis-la oswa voye bagay sou bis-la. Kraze brize chéz oswa lòt ekipman nan bis-la. Monte oswa eseye monte (oubyen eseye desann) bis-la yon kote ki pa prewva sou wout regilye elèv-la oswa fè yon estòp san pèmisyon.	A, RR	A, SS	A, TT		

Lejann – aksyon ak sanksyon disiplinè
Entèkansyon/konsekans ak sanksyon administratif

Pou vyolasyon regleman ki ekzije yon aksyon administratif, dokimantasyon nan DMS ak kontakte fanmi, nesèsè. Lekòl ki konsènen va dokimante konsekans disiplinè nan TERMS C26 Panel. Lè yap disiplinè elèv andikape ESE/504, yo dwe swiv lwa Leta ak lwa gouvènman federal epi regleman *School Board*.

A. Pran kontak/konferans ak paran (obligatwa pou chak ofans)						
B. Refere elèv-la bay <i>Collaborative Problem Solving Team (RtI)</i>						
C. Pwotokòl pou evalye gravite menas						
D. Konfiske, sezj (lè sa aplikab)						
E. Restitasyon (lè sa aplikab)						
F. Refere elèv-la bay manadjè ki jere ka abi sibstans - <i>Substance Abuse Case Manager</i>						
G. Refere elèv-la bay Travayè sosyal/Guidance(onyantasyon)						
H. Kontra prezans lekòl/konpòtman						
I. Avètisman vèbal						
J. Detansyon – pinisyon (1)						
K. Detansyon miltip (2-3)						
L. Detansyon miltip (4-5)						
M. Detansyon le samdi/lekòl oswa sévis kominotè						
N. Konsekans espesifik lekòl-la fiske epi applike						
O. Pèt privilèj						
P. Ensidan elijib PROMISE						
Q. Sispanasyon nan lekòl (mwens pase yon jou)						
R. Lòt entèkansyon anplis						
S. Rapòte kòd ensidan bay Leta						
T. Sispanasyon nan lekòl (1-3 jou) ak pèt privilèj patisipasyon nan aktivite andeyò pwogram regilye lekòl (1-30 jou)						
U. Pèt privilèj patisipasyon nan aktivite andeyò pwogram regilye lekòl (rive 5 jou)						
V. Sispanasyon nan lekòl: 1-2 jou						
W. Sispanasyon nan lekòl: 3-5 jou						
X. Sispanasyon andeyò lekòl: 1-2 jou (Ofri AES)						
Y. Sispanasyon andeyò lekòl: 2 jou (Ofri AES)						
Z. Sispanasyon andeyò lekòl: 3-5 jou (Ofri AES)						
AA. Sispanasyon andeyò lekòl: 4 jou (Ofri AES)						
BB. Sispanasyon andeyò lekòl: 6-9 jou (Ofri AES)						
CC. Sispanasyon andeyò lekòl: 2 jou (PROMISE AES obligatwa)						
DD. Sispanasyon andeyò lekòl: 3 jou (PROMISE AES obligatwa)						
EE. Sispanasyon andeyò lekòl: 4 jou (PROMISE AES obligatwa)						
FF. Sispanasyon andeyò lekòl: 6 jou (PROMISE AES obligatwa)						
GG. Sispanasyon andeyò lekòl: 9 jou (PROMISE AES obligatwa)						
HH. Sispanasyon andeyò lekòl: 10 jou (PROMISE AES obligatwa)						
II. Sispanasyon andeyò lekòl: 10 jou (Ofri AES)						
JJ. Rekòmandasyon pou <i>Behavior Intervention Program</i> avèk entèkansyon biwo Expulsion Abeyance Office						
KK. Rekòmandasyon pou espilsyon, obligatwa						
LL. Ranpli fòm Notifikasyon imedyà- <i>immediate Notification Form</i> BDSP						
MM. Konsiltasyon avèk lapolis (Law Enforcement)						
NN. Lòt altènatif pou ranplase kontra sipèviz obligatwa (probation)						
OO. Kontra sipèviz pou abi sibstans, obligatwa (probation)						
PP. Bis – Reprimann vèbal oswa ekri						
QQ. Bis – 3 jou sipansyon pou bis lekòl						
RR. Bis – 1 rive 10 jou sipansyon pou bis lekòl						
SS. Bis – 10 jou sipansyon pou bis lekòl/sipansyon nan lekòl						
TT. Bis – Espilsyon pou rés ane eskolè-a – elèv-la pa ka monte nan bis-la						
UU. Pandan 1 ane, pèt privilèj patisipasyon nan yon aktivite espesifik, lekòl-la apwouve						
VV. Pandan 1 ane, pèt privilèj patisipasyon nan tout aktivite lekòl-la apwouve.						

Plan Disiplin Administratif – Lekòl Segondè (SY 2016-2017)
(Administrative Discipline Matrix – Secondary (SY 2016-2017))

Tip ensidan	Premye Konsekans	2 ^{èm} Konsekans	3 ^{èm} Konsekans	4 ^{triyèm} Konsekans	Konsekans ki vin apre
Ensidan anrapò ak prezans epi absans lekòl					
ZL	A, K, O	A, B, H, M, O			↗
ZM	A, B, H, I	A, B, G, K		A, B, G, M	↗
ZV	A, G	A, B, G			↗
ZG	A, H, M	A, B, H, V			↗
ZU	A, I	A, B, K		A, B, L	↗
Ensidan anrapò ak vyolasyon regleman					
ZE	A, I	A, U		A, T	↗
ZB	A, Z	A, B, BB			↗
ZP	A, K	A, B, M			↗
ZS	A, V	A, B, W			↗
S	A, D, H, Z, LL, MM	A, B, D, BB, NN, LL, MM		A, B, D, II, KK, LL, MM	↗
ED					↗
ZY	A, I	A, D, J		A, D, T	↗

Lejann – aksyon ak sanksyon disiplinè
Entèvansyon/konsekans ak sanksyon administratif

Pou vyolasyon regleman ki ekzije yon aksyon administratif, dokimanasyon nan DMS ak kontakte fanmi, nesesè. Lekòl ki konsènen va dokimanante konsekans disiplinè nan TERMS C26 Panel. Lè yap disiplinè elèv andikape ESE/504, yo dwe swiv lwa Leta ak lwa gouvènman federal epi regleman *School Board*.

A. Pran kontak/konferans ak paran (obligatwa pou chak ofans)	Q. Sispansyon nan lekòl (mwensn pase yon jou)	FF. Sispansyon andeyò lekòl: 6 jou (PROMISE AES obligatwa)
B. Refere elèv-la bay <i>Collaborative Problem Solving Team</i> (RTI)	R. Lòt entèvansyon anplis	GG. Sispansyon andeyò lekòl: 9 jou (PROMISE AES obligatwa)
C. Pwotokòl pou evalye gravite menas	S. Rapòte kod ensidan bay Leta	HH. Sispansyon andeyò lekòl: 10 jou (PROMISE AES obligatwa)
D. Konfiske, sezi (lè sa aplikab)	T. Sispansyon nan lekòl (1-3 jou) ak pèt privilèj patisipasyon nan aktivite andeyò pwogram regilye lekòl (1-30 jou)	II. Sispansyon andeyò lekòl: 10 jou (Ofri AES)
E. Restitasyon (lè sa aplikab)	U. Pèt privilèj patisipasyon nan aktivite andeyò pwogram regilye lekòl (jiska 5 jou)	JJ. Rekòmandasyon pou <i>Behavior Intervention Program</i> avèk entèvansyon biwo Expulsion Abeyance Office
F. Refere elèv-la bay manadjè ki jere ka abi sibstans - <i>Substance Abuse Case Manager</i>	V. Sispansyon nan lekòl: 1-2 jou	KK. Rekòmandasyon pou espilyon, obligatwa
G. Refere elèv-la bay Travayè sosyal-Guidance(oryantasyon)	W. Sispansyon nan lekòl: 3-5 jou	LL. Ranpli fòm Notifikasyon imedya (<i>Immediate Notification Form</i> - (BDSP))
H. Kontra prezans lekòl/konpòtman	X. Sispansyon andeyò lekòl: 1-2 jou (Ofri AES)	MM. Konsiltasyon avèk lapolis (<i>Law Enforcement</i>)
I. Avètisman vèbal	Y. Sispansyon andeyò lekòl: 2 jou (Ofri AES)	NN. Lòt altènatif pou ranplase kontra sipèviz obligatwa (probation)
J. Detansyon – pinisyon (1)	Z. Sispansyon andeyò lekòl: 3-5 jou (Ofri AES)	OO. Kontra sipèviz pou abi sibstans, obligatwa (probation)
K. Detansyon miltip (2-3)	AA. Sispansyon andeyò lekòl: 4 jou (Ofri AES)	PP. Bis – Reprimann vèbal oswa ekri
L. Detansyon miltip (4-5)	BB. Sispansyon andeyò lekòl: 6-9 jou (Ofri AES)	QQ. Bis – 3 jou sispansyon nan bis lekòl
M. Detansyon le samedy/lekòl oswa sévis kòminotè	CC. Sispansyon andeyò lekòl: 2 jou (PROMISE AES obligatwa)	RR. Bis – 1 rive 10 jou Sispansyon nan bis lekòl
N. Konsekans espesifik lekòl-la fikse epi aplike	DD. Sispansyon andeyò lekòl: 3 jou (PROMISE AES obligatwa)	SS. Bis - 10 jou sispansyon pou bis lekòl/ sispansyon nan lekòl
O. Pèt privilèj	EE. Sispansyon andeyò lekòl: 4 jou (PROMISE AES obligatwa)	TT. Bis – Espilyon pou rès ane eskòlè – elèv-la pa ka monte nan bis-la
P. Ensidan elijib PROMISE		UU. Pandan 1 ane, pèt privilèj patisipasyon nan yon aktivite espesifik lekòl-la apwouve
		VV. Pandan 1 ane, pèt privilèj patisipasyon nan tout aktivite lekòl-la apwouve

Plan Disiplin Administratif – Lekòl Segondè (SY 2016-2017)

Tip ensidan	Premye Konsekans	2 ^{yèm} Konsekans	3 ^{yèm} Konsekans	4 ^{tyèm} Konsekans	Konsekans ki vin apre
Ensidan ki twoubler lòd ak disiplin					
SB	Konpòtman dezòdone (Endisiplin)	A, B, H, V	A, B, H, W		↗
UP	Jwèt dezòdone (Endisiplin)	A, K			↗
O1	Dezobeyisans/Rebele	A, B, H, V	A, B, H, W	A, B, H, X	↗
ZW	Defye otorite-Abitiyèl	A, B, X	A, B, BB, NN	A, B, II, KK	↗
O2	Langaj betiz vilgè – itilize langaj ensiltan/gwosye	A, Q			↗
ZX	Langaj vilgè vizavi yon manm estaf	A, X			↗
S	Jwe jwèt aza/mize pou lajan - Gambling	A, D, J, LL	A, B, D, M, LL	A, B, D, V, LL, MM	↗
ZI	Pouse lezòt fè dezòd	A, V	A, Z		↗
S	Pase/Pwodri fo lajan	A, D, X, LL, MM	A, B, D, Z, LL, MM		↗
ZH	Falsifikasyon/Fè tèt ou pase pou yon lòt moun (manti, fè fo siyati)	A, L	A, B, Z		↗
ZC	Atik, bagay ki entèdi/ki lakòz distraksyon – Posede/Itilize	A, D, J	A, B, D, V		↗
ZI	Distribisyon/Vant materyèl ki pa otorize (men ki pa konsidere kriminel)	A, D, J	A, B, D, M		↗
S	Aparèy lazè – Sèvi ak yo yo jan ki pa kòrèk	A, D, Z, LL	A, B, D, II, KK, LL		↗
S	G1 Aktivite anrapò ak gang	A, C, Z, LL, MM	A, B, C, II, KK, LL, MM		↗
XA	Lakòz dezòd sou kanpis – ti dezòd	A, H, L	A, B, V		↗
S	D0 Lakòz dezòd sou kanpis – gwo dezòd	P, A, B, DD, LL	P, A, B, GG, NN, LL, MM	P, A, B, HH, KK, LL, MM	↗
S	66 Antre sou teren, pwopriyete lekòl san otorizasyon (trespassing)	A, H, LL	P, A, B, FF, LL	P, A, B, FF, LL, MM	↗
S	F9 Tire sonèt alam dife/Rele 911	A, H, Z, LL, MM	A, B, BB, LL, MM	A, B, II, KK, LL, MM	↗

Lejann – aksyon ak sanksyon disiplinè
Entèvansyon/konsekans ak sanksyon administratif

Pou vyolasyon regleman ki ekzije yon aksyon administratif, dokimantasyon nan DMS ak kontakte fanmi, nesesè. Lekòl ki konsènen va dokimante konsekans disiplinè nan TERMS C26 Panel. Lè yap disipline elèv andiktape ESE/504, yo dwe swiv lwa leta ak lwa gouvènman federal epi regleman *School Board*.

A.	Pran kontak/Konferans ak paran (obligatwa pou chak ofans)	Q.	Sispansyon nan lekòl (mwens pase yon jou)	FF.	Sispansyon andeyò lekòl: 6 jou (PROMISE AES obligatwa)
B.	Refere elèv-la bay Collaborative Problem Solving Team (RTI)	R.	Lòt entèvansyon anplis	GG.	Sispansyon andeyò lekòl: 9 jou (PROMISE AES obligatwa)
C.	Pwotokòl pou evalye gravite menas	S.	Rapòte kod ensidan bay Leta	HH.	Sispansyon andeyò lekòl: 10 jou (PROMISE AES obligatwa)
D.	Konfiske, sezi (lè sa aplikab)	T.	Sispansyon nan lekòl (1-3 jou) ak pèt privilèj patisipasyon nan aktivite andeyò pwogram regilye lekòl (1-30 jou)	II.	Sispansyon andeyò lekòl: 10 jou (Ofri AES)
E.	Restitasyon (lè sa aplikab)	U.	Pèt privilèj aktivite andeyò pwogram regilye lekòl (jiska 5 jou)	JJ.	Rekòmandasyon pou <i>Behavior Intervention Program</i> avèk entèvansyon biwo Expulsion/Beyance Office
F.	Refere elèv-la bay manadjè ki jere ka abi sibstans	V.	Sispansyon nan lekòl: 1-2 jou	KK.	Rekòmandasyon pou espisyon, obligatwa
G.	Refere elèv-la bay Travayè sosyal/Guidance(oryantasyon)	W.	Sispansyon nan lekòl: 3-5 jou	LL.	Ranpli fòm notifikasyon <i>Immediate Notification Form</i> -(BDSP)
H.	Kontra prezans lekòl/konpòtman	X.	Sispansyon andeyò lekòl: 1-2 jou (Ofri AES)	MM.	Konsiltasyon avèk lapolis (<i>Law Enforcement</i>)
I.	Avètisman vèbal	Y.	Sispansyon andeyò lekòl: 2 jou (Ofri AES)	NN.	Lòt altènatif pou ranplase kontra sipèviz obligatwa (probation)
J.	Detansyon – pinisyon (1)	Z.	Sispansyon andeyò lekòl: 3-5 jou (Ofri AES)	OO.	Kontra sipèviz pou abi sibstans, obligatwa (probation)
K.	Detansyon miltip (2-3)	AA.	Sispansyon andeyò lekòl: 4 jou (Ofri AES)	PP.	Bis – Reprimann vèbal oswa ekri
L.	Detansyon miltip (4-5)	BB.	Sispansyon andeyò lekòl: 6-9 jou (Ofri AES)	QQ.	Bis – 3 jou sispansyon pou bis lekòl
M.	Detansyon lesamede/lekòl oswa sèvis kominotè	CC.	Sispansyon andeyò lekòl: 2 jou (PROMISE AES obligatwa)	RR.	Bis – 1 rive 10 jou sispansyon pou bis lekòl
N.	Konsekans espesifik lekòl-la fikse epi aplikke	DD.	Sispansyon andeyò lekòl: 3 jou (PROMISE AES obligatwa)	SS.	Bis – 10 jou sispansyon pou bis lekòl/sispansyon nan lekòl
O.	Pèt privilèj	EE.	Sispansyon andeyò lekòl: 4 jou (PROMISE AES obligatwa)	TT.	Bis – Espisyon pou res ane eskolè a – elèv-la pa ka monte nan bis-la
P.	Ensidan elijib pou pwogram PROMISE			UU.	Pandan 1 ane, pèt privilèj patisipasyon nan yon aktivite espesifik lekòl-la apwouve
				VV.	Pandan 1 ane, pèt privilèj patisipasyon nan tout aktivite lekòl-la apwouve

Plan Disiplin Administratif – Lekòl Segondè (SY 2016-2017)

Tip ensidan	Premye Konsekans	2 ^{yèm} Konsekans	3 ^{yèm} Konsekans	4 ^{yèm} Konsekans	Konsekans ki vin apre
Ensidan anrapò ak abi sibstans/dwòg					
Z4	Medikaman achte sou kontwa – Posede/itilize medikaman ki pa otorize	A, D, I	A, D, G, J		→
OC	Medikaman achte sou kontwa – Vann/eseye vann/ fè pase	A, D, W	A, B, D, F, Z		→
S	Tabak – Itilize/genyen/vann/fè pase	A, D, F, V, LL	A, B, D, F, W, LL		→
S	A1 Alkòl – Itilize/genyen/anba enfliyans	P, A, B, D, F, FF, LL	P, A, B, D, F, HH, KK, OO, LL	P, A, B, D, F, HH, KK, LL, MM	→
S	D5 Dwòg – Genyen/itilize/anba enfliyans	P, A, B, D, F, FF, LL	P, A, B, D, F, HH, KK, OO, LL	P, A, B, D, F, HH, KK, LL, MM	→
S	DF Dwòg – Itilize/genyen sibstans ki pa otorize	A, D, F, II, KK, LL, MM	A, B, D, F, II, KK, LL, MM		→
S	D6 Dwòg – Anba enfliyans sibstans ki pa otorize	A, F, II, LL, MM	A, F, II, KK, LL, MM		→
S	A3 Alkòl – vant/eseye vann/fè pase Alkòl	P, A, B, D, F, HH, KK, LL	P, A, B, D, F, HH, KK, LL, MM		→
S	D7 Dwòg – Vant/eseye vann/fè pase	A, D, F, II, KK, LL, MM	A, B, D, F, II, KK, LL, MM		→
S	DP Akseswa pou pran dwòg – Posesyon	A, D, F, W, LL	P, A, B, D, F, DD, LL	P, A, B, D, F, GG, NN, LL, MM	P, A, B, D, F, HH, KK, LL, MM

Lejann – aksyon ak sanksyon disiplinè Entèvansyon/konsekans ak sanksyon administratif

Pou vyolasyon regleman ki ekzije yon aksyon administratif, dokimantasyon nan DMS ak kontakte fanmi, nesè. Lekòl ki konsènen va dokimante konsekans disiplinè nan TERMS C26 Panel. Lè yap disipline elèv andikapè ESE/504, yo dwe swiv lwa leta ak lwa gouvènman federal epi regleman *School Board*.

A.	Pran kontak/konferans ak paran (obligatwa pou chak ofans)	Q.	Sispanasyon nan lekòl (mwens pase yon jou)	FF.	Sispanasyon andeyò lekòl: 6 jou (PROMISE AES obligatwa)
B.	Refere elèv-la bay <i>Collaborative Problem Solving Team (RTI)</i>	R.	Lòt entèvansyon anplis	GG.	Sispanasyon andeyò lekòl: 9 jou (PROMISE AES obligatwa)
C.	Pwotokòl pou evalye gravite menas	S.	Rapòte kòd ensidan bay Leta	HH.	Sispanasyon andeyò lekòl: 10 jou (PROMISE AES obligatwa)
D.	Konfiske, sezi (lè sa aplikab)	T.	Sispanasyon nan lekòl (1-3 jou) ak pèt privilèj patisipasyon nan aktivite andeyò pwogram regilye lekòl (1-30 jou)	II.	Sispanasyon andeyò lekòl: 10 jou (Ofri AES)
E.	Restitasyon (lè sa aplikab)	U.	Pèt privilèj aktivite andeyò pwogram regilye lekòl (jiska 5 jou)	JJ.	Rekòmandasyon pou <i>Behavior Intervention Program</i> avèk entèvansyon biwo Expulsion Abeyance Office
F.	Refere elèv-la bay manadjè ki jere ka abi sibstans - <i>Substance Abuse Case Manager</i>	V.	Sispanasyon nan lekòl: 1-2 jou	KK.	Rekòmandasyon pou espilasyon, obligatwa
G.	Refere elèv-la bay travayè soyal/Guidance(onyantasyon)	W.	Sispanasyon nan lekòl: 3-5 jou	LL.	Ranpli fòm notifikasyon <i>Immediate Notification Form (BDSP)</i>
H.	Kontra prezans lekòl/Konpòtman	X.	Sispanasyon andeyò lekòl: 1-2 jou (Ofri AES)	MM.	Konsiltasyon avèk lapolis (Law Enforcement)
I.	Avètisman vèbal	Y.	Sispanasyon andeyò lekòl 2 jou (Ofri AES)	NN.	Lòt altènatif pou ranplase kontra sipèvize obligatwa (probation)
J.	Detansyon – pinisyon (1)	Z.	Sispanasyon andeyò lekòl 3-5 jou (Ofri AES)	OO.	Kontra sipèvize pou abi sibstans, obligatwa (probation)
K.	Detansyon miltip (2-3)	AA.	Sispanasyon andeyò lekòl: 4 jou (Ofri AES)	PP.	Bis – Reprimann vèbal oswa ekri
L.	Detansyon miltip (4-5)	BB.	Sispanasyon andeyò lekòl: 6-9 jou (Ofri AES)	QQ.	Bis – 3 jou sispanasyon pou bis lekòl
M.	Detansyon le samedi/lekòl oswa sèvis kòminote	CC.	Sispanasyon andeyò lekòl: 2 jou (PROMISE AES obligatwa)	RR.	Bis – 1 rive 10 jou sispanasyon pou bis lekòl
N.	Konsekans espesifik lekòl-la fikse epi aplike	DD.	Sispanasyon andeyò lekòl: 3 jou (PROMISE AES obligatwa)	SS.	Bis – 10 jou sispanasyon pou bis lekòl/sipansyon nan lekòl
O.	Pèt privilèj	EE.	Sispanasyon andeyò lekòl: 4 jou (PROMISE AES obligatwa)	TT.	Bis – Espilasyon pou res ane eskolè-a – Elèv-la pa ka monte nan bis-la
P.	Ensidan elijib pou pwogram PROMISE			UU.	Pandan 1 ane, pèt privilèj patisipasyon nan yon aktivite espesifik lekòl-la apwouve
				VV.	Pandan 1 ane, pèt privilèj patisipasyon nan tout aktivite lekòl-la apwouve

Plan Disiplin Administratif – Lekòl Segondè (SY 2016-2017)

Tip ensidan	Premye Konsekans	2 ^{èm} Konsekans	3 ^{èm} Konsekans	4 ^{èm} Konsekans	Konsekans ki vin apre
Zak/aksyon kont moun					
S ZA	Aksyon Bullying tankou nwi, agrese, etcetera	P, A, B, C, DD, LL	P, A, B, C, FF, LL	P, A, B, C, GG, LL	→
S HA	Arasman/Pèsekisyon - Harassment	P, A, B, C, DD, LL	P, A, B, C, FF, LL	P, A, B, C, GG, LL	→
<i>*Lè yap deside ki sanksyon disiplinè ki aplikab pou Goumen, Administratè-a ka bay elèv ki blije angaje nan goumen-an, yon sanksyon diferan baze sou rezilta investigasyon-an oswa pa bay okenn sanksyon ditou.</i>					
S F1	Goumen – gwo goumen (Mutual) *Gade esplikasyon anwo-a	P, A, B, DD, LL, MM	P, A, B, FF, LL, MM	P, A, B, GG, LL, MM	→
S F2	Goumen – mwayen *Gade esplikasyon anwo-a	A, G, X	A, B, H, Z	A, B, O, Z	→
ZL	Goumen-ti altèkasyon/ kontwontasyon *Gade esplikasyon anwo-a	A, Q	A, B, V	A, B, W	→
S ZT	Hazing – Inisyasyon nouvo elèv	A, B, C, Z, UU, LL, MM	A, B, C, BB, VV, NN, LL, MM	A, B, C, II, KK, LL, MM	
S SS	Fè fo akizasyon kont estaf lekòl-la	P, A, B, DD, LL	P, A, B, FF, LL	P, A, B, GG, LL	P, A, B, GG, LL, MM
<i>***Lè yap deside ki aksyon disiplinè yo dwe pran, Administratè-a dwe konsidere si ofans-la/aksyon-la grav epi si kapab enpoze konsekans ak sanksyon ki pi sevè-a.</i>					
S 56	**Konduit seksyèl ki pa kòrèk ak/oswa endesan	A, B, G, X, LL, MM	A, B, G, Z, LL, MM	A, B, G, BB, LL, MM	→
S 50	Arasman seksyèl	A, B, G, W, LL, MM	A, B, G, X, LL, MM	A, B, G, Z, LL, MM	→
ZN	Atak (Vèbal/Mennas (nivo ba, ki pa konsidere kriminèl))	A, C, V	A, B, C, W	A, B, C, X	→
S A5	Atak/Mennas (san blesi oswa dommaj) – Nivo mwayen	P, A, B, C, DD, LL	P, A, B, C, FF, LL	P, A, B, C, GG, NN, LL	→
S A6	Atak/Mennas– Nivo wo/(grav anpil)	A, B, C, II, KK, LL, MM			→
S A7	Atak/Mennas – nivo grav	A, B, C, D, II, KK, LL, MM			→
S S2	Atak seksyèl – mennas	A, B, C, G, II, KK, LL, MM			→
22	Atak ak kou e blesi - Battery	A, Z, LL, MM	A, B, BB, NN, LL, MM	A, B, II, KK, LL, MM	→
S PH	Atak fizik (sou kò)	A, B, BB, NN, LL, MM	A, B, II, KK, LL, MM		
S 26	Agrese, bat yon anplwaye SBBC/lapolis	A, B, II, KK, LL, MM			→
S 23	Maspinen avèk blesi - grav anpil	A, B, II, KK, LL, MM			→

Lejann – aksyon ak sanksyon disiplinè Entèvansyon/konsekans ak sanksyon administratif

Pou vyolasyon regleman ki ekzije yon aksyon administratif, dokimantasyon nan DMS ak kontakte fanmi, nesesè. Lekòl ki konsènen va dokimante konsekans disiplinè nan TERMS C26 Panel. Lè yap disiplinè elèv andikape ESE/504, yo dwe swiv lwa Leta ak lwa gouvènman federal epi regleman School Board.

A.	Pran kontak/konferans ak paran (obligatwa pou chak ofans)	Q.	Sispansyon nan lekòl (mwens pase yon jou)	FF.	Sispansyon andeyò lekòl: 6 jou (PROMISE AES obligatwa)
B.	Referè elèv-la bay Collaborative Problem Solving Team (RTI)	R.	Lòt entèvansyon anplis	GG.	Sispansyon andeyò lekòl: 9 jou (PROMISE AES obligatwa)
C.	Pwotokòl pou evalye gravite mennas	S.	Rapòte kòd ensidan bay Leta	HH.	Sispansyon andeyò lekòl: 10 jou (PROMISE AES obligatwa)
D.	Konfiske, sezi (lè sa aplikab)	T.	Sispansyon nan lekòl (1-3) jou ak pèt privilèj patisipasyon nan aktivite andeyò pwogram regilye lekòl (1-30 jou)	II.	Sispansyon andeyò lekòl: 10 jou (Ofri AES)
E.	Restitasyon (lè sa aplikab)	U.	Pèt privilèj aktivite andeyò pwogram regilye lekòl (jiska 5 jou)	JJ.	Rekòmandasyon pou Behavior Intervention Program avèk entèvansyon biwo Expulsion Abeyance Office
F.	Referè elèv-la bay Substance Abuse Case Manager	V.	Sispansyon nan lekòl: 1-2 jou	KK.	Rekòmandasyon pou espilasyon, obligatwa
G.	Referè elèv-la bay travatè sosyal/Guidance (oryantasyon)	W.	Sispansyon nan lekòl: 3-5 jou	LL.	Ranpli fòm notifikasyon Immediate Notification Form (BDSF)
H.	Kontra prezans lekòl/konpòtman	X.	Sispansyon andeyò lekòl: 1-2 jou (Ofri AES)	MM.	Konsiltasyon avèk lapolis (Law Enforcement)
I.	Avètisman vèbal	Y.	Sispansyon andeyò lekòl: 2 jou (Ofri AES)	NN.	Lòt altènatif pou ranplase kontra sipèvize obligatwa (probation)
J.	Detansyon - pimisyon (1)	Z.	Sispansyon andeyò lekòl: 3-5 jou (Ofri AES)	OO.	Kontra sipèvize pou abi sibstans, obligatwa (probation)
K.	Detansyon miltip (2-3)	AA.	Sispansyon andeyò lekòl: 4 jou (Ofri AES)	PP.	Bis – Reprimann vèbal oswa ekri
L.	Detansyon miltip (4-5)	BB.	Sispansyon andeyò lekòl: 6-9 jou (Ofri AES)	QQ.	Bis – 3 jou sispansyon pou bis lekòl
M.	Detansyon le samdi/lekòl oswa sèvis kominotè	CC.	Sispansyon andeyò lekòl: 2 jou (PROMISE AES obligatwa)	RR.	Bis – 1 rive 10 jou sispansyon pou bis lekòl
N.	Konsekans espesifik lekòl-la fikse epi aplike	DD.	Sispansyon andeyò lekòl: 3 jou (PROMISE AES obligatwa)	SS.	Bis – Espilasyon pou res ane eskolè a– elèv-la pa ka monte nan bis lekòl-la
O.	Pèt privilèj	EE.	Sispansyon andeyò lekòl: 4 jou (PROMISE AES obligatwa)	UU.	Pandan 1 ane, pèt privilèj patisipasyon nan yon aktivite espesifik lekòl-la apwouve
P.	Ensidan elijib pou pwogram PROMISE			VV.	Pandan 1 ane, pèt privilèj patisipasyon nan tout aktivite lekòl-la apwouve

Plan Disiplin Administratif – Lekòl Segondè (SY 2016-2017)

Tip ensidan	Premye Konsekans	2 ^{èm} Konsekans	3 ^{èm} Konsekans	4 ^{èm} Konsekans	Konsekans ki vin apre
Ensidan anrapò ak pwopriyete, sa ki pou lezòt					
T5	A, B, D, E, V, LL	A, B, D, E, W, LL	P, A, B, D, E, DD, LL	P, A, B, D, E, FF, LL, MM	P, A, B, D, E, GG, LL, MM
S	Vòl – Gwo vòl > \$300	A, D, E, BB, NN, LL, MM	A, B, D, E, II, KK, LL, MM		
S	Vòl/Vòl machin	A, D, II, KK, LL, MM	A, B, D, II, KK, LL, MM		
V4	Vandalis/Kraze brize sou yon pwopriyete < \$1000	P, A, B, D, E, DD, LL	P, A, B, D, E, FF, LL, MM	P, A, B, D, E, HH, KK, LL, MM	
S	Vandalis/Kraze brize pwopriyete > \$1000	A, D, E, BB, NN, LL, MM	A, B, D, E, II, KK, LL, MM		
Z3	Teknoloji – Itilizasyon ki pa kòrèk (konpitè oswa rezò konpitè)	A, V	A, B, W		
S	Teknoloji – Itilizasyon ilegal (konpitè oswa rezò konpitè)	A, BB, LL, MM	A, B, BB, NN, LL, MM	A, B, II, KK, LL, MM	
S	Dife – lime yon dife sou kanpis lekòl-la	A, E, G, II, KK, LL, MM	A, B, E, II, KK, LL, MM		
FS	Lime yon dife sou kanpis lekòl-la	A, E, G, Z, LL, MM	A, B, E, BB, NN, LL, MM	A, B, E, II, KK, LL, MM	
S	Kase kay/kanbriyaj – Itilize fòs pou antrè nan yon bilding lekòl ilegalman	A, E, Z, LL, MM	A, B, E, BB, NN, LL, MM	A, B, E, II, KK, LL, MM	

Lejann – aksyon ak sanksyon disiplinè
Entèkansyon/konsekans ak sanksyon administratif

Pou vyolasyon regleman ki ekzije yon aksyon administratif, dokimantasyon nan DMS ak kontakte fanmi, nesesè. Lekòl ki konsènen va dokimante konsekans disiplinè nan TERMS C26 Panel. Lè yap disipline elèv andikape ESE/504, yo dwe swiv lwa leta ak lwa gouvènman federal epi regleman *School Board*.

A.	Pran kontak/konferans avèk paran (obligatwa pou chak ofans)	Q.	Sispansyon nan lekòl (mwens pase yon jou)	FF.	Sispansyon andeyò lekòl: 6 jou (PROMISE AES obligatwa)
B.	Refere elèv-la bay Collaborative Problem Solving Team (RtI)	R.	Lot entèkansyon anplis	GG.	Sispansyon andeyò lekòl: 9 jou (PROMISE AES obligatwa)
C.	Pwotokòl pou evalye gravite menas	S.	Rapòte kòd ensidan bay leta	HH.	Sispansyon andeyò lekòl: 10 jou (PROMISE AES obligatwa)
D.	Konfiske, sezi (lè sa aplikab)	T.	Sispansyon nan lekòl (1-3 jou) ak pèt privilèj patisipasyon nan aktivite andeyò pwogram regilye lekòl (1-30 jou)	II.	Sispansyon andeyò lekòl: 10 jou (Ofri AES)
E.	Restitasyon (lè sa aplikab)	U.	Pèt privilèj aktivite andedan pwogram regilye lekòl (jiska 5 jou)	JJ.	Rekòmandasyon pou <i>Behavior Intervention Program</i> avèk entèkansyon biwo Expulsion Abeyance Office
F.	Refere elèv-la bay manadjè ki jere ka abi sibstans	V.	Sispansyon nan lekòl: 1-2 jou	KK.	Rekòmandasyon pou espilyon, obligatwa
G.	Refere elèv-la bay travayè sosyal/Guidance (oryantasyon)	W.	Sispansyon nan lekòl: 3-5 jou	LL.	Ranpli fom notifikasyon imedyà- <i>Immediate Notification Form (BDSP)</i>
H.	Kontra prezans lekòl/konpòtman	X.	Sispansyon andeyò lekòl: 1-2 jou (Ofri AES)	MM.	Konsiltasyon avèk lapolis (Law Enforcement)
I.	Avètisman vèbal	Y.	Sispansyon andeyò lekòl: 2 jou (Ofri AES)	NN.	Lot altènatif pou ranplase kontra sipèviz obligatwa (probation)
J.	Detansyon – pimisyon (1)	Z.	Sispansyon andeyò lekòl: 3-5 jou (Ofri AES)	OO.	Kontra sipèviz pou abi sibstans, obligatwa (probation)
K.	Detansyon miltip (2-3)	AA.	Sispansyon andeyò lekòl: 4 jou (Ofri AES)	PP.	Bis – Reprimann vèbal oswa ekri
L.	Detansyon miltip (4-5)	BB.	Sispansyon andeyò lekòl: 6-9 jou (Ofri AES)	QQ.	Bis – 3 jou sispansyon pou bis lekòl
M.	Detansyon le samdi/lekòl oswa sèvis kòminotè	CC.	Sispansyon andeyò lekòl: 2 jou (PROMISE AES obligatwa)	RR.	Bis – 1 rive 10 jou sispansyon pou bis lekòl
N.	Konsekans espesifik lekòl-la fikse epi aplike	DD.	Sispansyon andeyò lekòl: 3 jou (PROMISE AES obligatwa)	SS.	Bis - 10 jou sispansyon pou bis lekòl/sispansyon nan lekòl
O.	Pèt privilèj	EE.	Sispansyon andeyò lekòl: 4 jou (PROMISE AES obligatwa)	TT.	Bis – Espilyon pou res ane eskolè-a – elèv-la pa ka monte nan bis lekòl-la
P.	Ensidan elijib pou pwogram PROMISE			UU.	Pandan 1 ane, pèt privilèj patisipasyon nan yon aktivite espesifik lekòl-la apwouve
				VV.	Pandan 1 ane, pèt privilèj patisipasyon nan tout aktivite lekòl-la apwouve

Plan Disiplin Administratif – Lekòl Segondè (SY 2016-2017)

Tip ensidan	Lòt ensidan kriminel	Premye Konsekans	2 ^{yèm} Konsekans	3 ^{yèm} Konsekans	4 ^{yèm} Konsekans	Konsekans ki vin apre
S OS	Lòt ensidan grav/zak delenkan	A, G, BB, NN, LL, MM	A, B, II, KK, LL, MM			↗
S WA	Zam- Class A - kategori A (Posede/Itilize/fè pase)	A, B, C, D, II, KK, LL, MM				↗
S WB	Zam - Class B - kategori B (Posede/Itilize/fè pase)	A, B, D, BB, NN, LL, MM	A, B, D, II, KK, LL, MM			↗
S R2	Vòl oswa eseye vòlè	A, B, D, II, KK, LL, MM				↗
S R4	Vòl (ak zam) oswa eseye vòlè ak zam	A, B, D, II, KK, LL, MM				↗
S S1	Atak seksyèl/Kadejak, vyòl -Rape- (toutbonvire oswa eseye)	A, B, II, KK, LL, MM				↗
S K1	Kidnaping oswa anlèyman	A, B, II, KK, LL, MM				↗
S 42	Tive yon moun (Homicide)	A, B, II, KK, LL, MM				↗
S SE	Chantaj (Extortion)	A, B, C, II, KK, LL, MM				↗
S B3	Mennase fè sote bonm (depozè)	A, B, II, KK, LL, MM				↗
S B4	Mennas sote bonm (fè fo rapò)	A, B, II, KK, LL, MM				↗

Lejann – aksyon ak sanksyon disiplinè

Entèvansyon/konsekans ak sanksyon administratif

Pou vyolasyon regleman ki ekzije yon aksyon administratif, dokimantasyon nan DMS ak kontakte fanmi, nesesè. Lekòl ki konsènen va dokimante konsekans disiplinè nan TERMS C26 Panel. Lè yap disipline elèv andikape ESE/504, yo dwe swiv lwa leta ak lwa gouvènman federal epi regleman School Board.

A.	Pran kontak/Konferans ak paran (obligatwa pou chak ofans)	Q. Sispansyon nan lekòl (mwens pase yon jou)		FF. Sispansyon andeyò lekòl: 6 jou (PROMISE AES obligatwa)
B.	Refere elèv-la bay Collaborative Problem Solving Team (RtI)	R. Lòt entèvansyon anplis		GG. Sispansyon andeyò lekòl: 9 jou (PROMISE AES obligatwa)
C.	Pwotokòl pou evalye gravite menas	S. Rapòte Kòd ensidan bay Leta		HH. Sispansyon andeyò lekòl: 10 jou (PROMISE AES obligatwa)
D.	Konfiske, sezi (lè sa aplikab)	T. Sispansyon nan lekòl (1-3 jou) ak pèt privilejè patisipasyon nan aktivite andeyò pwogram regilye lekòl (1-30 jou)		II. Sispansyon andeyò lekòl: 10 jou (Ofri AES)
E.	Restitasyon (lè sa aplikab)	U. Pèt privilejè patisipasyon nan aktivite andeyò pwogram regilye lekòl (jiska 5 jou)		JJ. Rekòmandasyon pou pwogram Behavior Intervention Program avèk entèvansyon biwo Expulsion Abeyance Office
F.	Refere elèv-la bay manadjè ki jere ka abi sibstans - Substance Abuse Case Manager	V. Sispansyon nan lekòl: 1-2 jou		KK. Rekòmandasyon pou espilsyon, obligatwa
G.	Refere elèv-la bay travayè sosyal/Guidance(oryantasyon)	W. Sispansyon nan lekòl: 3-5 jou		LL. Ranpli fòm notifikasyon imedyà -immediate Notification Form- BDSPP
H.	Kontra prezans lekòl/Konpòtman	X. Sispansyon andeyò lekòl: 2 jou (Ofri AES)		MM. Konsiltasyon avèk lapolis (Law Enforcement)
I.	Avètisman vèbal	Y. Sispansyon andeyò lekòl: 2 jou (Ofri AES)		NN. Lòt altènatif pou ranplase kontra sipèvize obligatwa (probation)
J.	Detansyon – pinisyon (1)	Z. Sispansyon andeyò lekòl: 3-5 jou (Ofri AES)		OO. Kontra sipèvize pou abi sibstans, obligatwa (probation)
K.	Detansyon miltip (2-3)	AA. Sispansyon andeyò lekòl: 4 jou (Ofri AES)		PP. Bis – Reprimann vèbal oswa ekri
L.	Detansyon miltip (4-5)	BB. Sispansyon andeyò lekòl: 6-9 jou (Ofri AES)		QQ. Bis – 3 jou sispansyon pou bis lekòl
M.	Detansyon le samdi/lekòl oswa sèvis kòminotè	CC. Sispansyon andeyò lekòl: 2 jou (PROMISE AES obligatwa)		RR. Bis – 1 rive 10 jou sispansyon pou bis lekòl
N.	Konsekans espesifik lekòl-la fikse epi aplike	DD. Sispansyon andeyò lekòl: 3 jou (PROMISE AES obligatwa)		SS. Bis- 10 jou sispansyon pou bis lekòl/sispansyon nan lekòl
O.	Pèt privilejè	EE. Sispansyon andeyò lekòl: 4 jou (PROMISE AES obligatwa)		TT. Bis – Espilsyon pou res anme eskòlè a- elèv-la pa ka monte nan bis-la
P.	Ensidan elijib pou pwogram PROMISE			UU. Pandan 1 ane, pèt privilejè patisipasyon nan yon aktivite espesifik lekòl-la apwouve
				VV. Pandan 1 ane, pèt privilejè patisipasyon nan tout aktivite lekòl-la apwouve

Plan Disiplin Administratif – Lekòl Segondè (SY 2016-2017)

Tip ensidan	Ensidan anrapò ak konpòtman nan bis	Premye Konsekans	2 ^{yèm} Konsekans	3 ^{yèm} Konsekans	4 ^{tyèm} Konsekans	Konsekans ki vin apre
Z7	Vyolasyon regleman -premye nivo: Manje/bwè nan bis-la. Pa chita nan chèz chofè-a mande pou chita	PP	A	A, QQ	A, TT	
Z8	Vyolasyon regleman -dezyèm nivo: Deranje, distrè oswa dezobeyi chofè bis-la. Pa sévi ak ekipman sekirite yo ekzijte nan bis-la. Kite plas-ou pandan otobis-la ap kouri. Pale fò, fè remak ki pa kòrèk oswa voye kracha, atravè fennèt bis-la, sou lòt elèv, moun k ap mache apye, oswa sou lòt chofè machin.	PP	A, RR	A, TT		
Z9	Vyolasyon regleman – twazyèm nivo: Mete tèt, bra, ak janm deyò fennèt bis-la. Louvri pòt jans bis-la pandan bis-la ap mache. Louvri oswa desann nan pòt jans bis-la lè bis-la kanpe, esepite si chofè bis-la bay lòd pase nan pòt-sa-a. Mennase chofè bis-la, asistan-li oswa pasaje bis-la. Joure chofè bis-la oswa asistan chofè-a. Goumen oswa fimen nan bis-la. Voye bagay nan lari atravè fennèt bis-la oswa voye bagay sou bis-la. Kraze brize chèz oswa lòt ekipman nan bis-la. Monte oswa eseye monte (oubyen eseye desann) bis-la yon kote ki pa prewva sou wout regilye elèv-la oswa fè yon estòp san pèmisyon.	A, RR	A, SS	A, TT		

Lejann – aksyon ak sanksyon disiplinè
Entèvansyon/konsekans ak sanksyon administratif

Pou vyolasyon regleman ki ekzijte yon aksyon administratif, dokimanstasyon nan DMS ak kontakte fanmi, nesesè. Lekòl ki konsènen va dokimante konsekans disiplinè nan TERMS C26 Panel. Lè yap disipline elèv andikape ESE/504, yo dwe swiv lwa leta ak lwa gouvènman federal epi regleman *School Board*.

A. Pran kontak/konferans ak paran (obligatwa pou chak ofans)	Q. Sispanasyon nan lekòl (mwens pase yon jou)	FF. Sispanasyon andeyò lekòl: 6 jou (PROMISE AES obligatwa)
B. Refere elèv-la bay <i>Collaborative Problem Solving Team</i> (RtI)	R. Lòt entèvansyon anplis	GG. Sispanasyon andeyò lekòl: 9 jou (PROMISE AES obligatwa)
C. Pwotokòl pou evalye gravite menas	S. Rapòte kòd ensidan bay leta	HH. Sispanasyon andeyò lekòl: 10 jou (PROMISE AES obligatwa)
D. Konfiske, sezi (lè sa aplikab)	T. Sispanasyon nan lekòl (1-3 jou) ak pèt privilèj patisipasyon nan aktivite andeyò pwogram regilye lekòl (1-30 jou)	II. Sispanasyon andeyò lekòl: 10 jou (Ofri AES)
E. Restitasyon (lè sa aplikab)	U. Pèt privilèj patisipasyon nan aktivite andeyò pwogram regilye lekòl (jiska 5 jou)	JJ. Rekòmandasyon pou <i>Behavior Intervention Program</i> avèk entèvansyon biwo Expulsion Abeyance Office
F. Refere elèv-la bay manadjè ki jere ka abi sibstans - <i>Substance Abuse Case Manager</i>	V. Sispanasyon nan lekòl: 1-2 jou	KK. Rekòmandasyon pou espilasyon, obligatwa
G. Refere elèv-la bay travayè sosyal/Guidance (oryantasyon)	W. Sispanasyon nan lekòl: 3-5 jou	LL. Ranpli fòm notifikasyon imedyà- <i>immediate Notification Form</i> -BDSP
H. Kontra prezans lekòl/konpòtman	X. Sispanasyon andeyò lekòl: 1-2 jou (Ofri AES)	MM. Konsiltasyon avèk lapolis (Law Enforcement)
I. Avètisman vèbal	Y. Sispanasyon andeyò lekòl: 2 jou (Ofri AES)	NN. Lòt altènatif pou ranplase kontra sipèviz, obligatwa (probasyon)
J. Detansyon – pinisyon (1)	Z. Sispanasyon andeyò lekòl: 3-5 jou (Ofri AES)	OO. Kontra sipèviz pou abi sibstans, obligatwa (probation)
K. Detansyon miltip (2-3)	AA. Sispanasyon andeyò lekòl: 4 jou (Ofri AES)	PP. Bis – Reprimann vèbal oswa ekri
L. Detansyon miltip (4-5)	BB. Sispanasyon andeyò lekòl: 6-9 jou (Ofri AES)	QQ. Bis – 3 jou sipansyon pou bis lekòl
M. Detansyon le samdi/lekòl oswa sévis kòminotè	CC. Sispanasyon andeyò lekòl: 2 jou (PROMISE AES obligatwa)	RR. Bis – 1 rive 10 jou sipansyon pou bis lekòl
N. Konsekans espesifik lekòl-la fikse epi aplikse	DD. Sispanasyon andeyò lekòl: 3 jou (PROMISE AES obligatwa)	SS. Bis – 10 jou sipansyon pou bis lekòl/sipansyon nan lekòl
O. Pèt privilèj	EE. Sispanasyon andeyò lekòl: 4 jou (PROMISE AES obligatwa)	TT. Bis – Espilasyon pou res ane eskòlè-4- elèv-la pa ka monte nan bis-la
P. Ensidan elijib pou pwogram PROMISE		UU. Pandan 1 ane, pèt privilèj patisipasyon nan yon aktivite espesifik lekòl-la apwouve
		VV. Pandan 1 ane, pèt privilèj patisipasyon nan tout aktivite lekòl-la apwouve

ENDÈKS

- Abi sibstans iii, v, 18, 60-65, 68
 Absans eskize, ki jistifye 9-12, 36, 46
 Absans ki pa eskize 9-11, 70
 Afich-postè 23
 Aktivite klib ak aktivite andeyò lekòl 36-37, 44
 Aktivite ak asanble elèv v, 35, 40
 Alam pou dife (fire alarm) 17, 70
 Alkòl, Tabak & Dwòg vii, xi, xxi, 18, 26, 57-58, 60-62, 64-65, 69, 72
 Ansèyman adomisil/lopital (homebound instruction) 10
 Aparèy telekomunikasyon san fil (wireless devices) xi, xii, 17
 Arasman/diskriminasyon ki pa seksyèl
 Arasman/pèsekisyon (harassment) v, vii, 18, 20-23, 26, 36, 46, 58, 77, 80, 84, 91
 Arasman seksyèl 18, 23, 76, 80
 Arasman seksyèl ak vyolasyon seksyèl 23
 Arasman seksyèl/vyolans seksyèl definisyon 23
- Bagay yo konfiske, sezi xi, xxi, 31, 59-60
 Bay medikaman xi, xxi, 59-60, 62, 97
 Broward Truancy Intervention Program (BTIP) 10
 Bullying and Cyberbullying (zak bully ak sibèntimidasyon) vii, xi, xxi, 2, 18-21, 34, 58, 65, 68, 77
- Chapo 26
 Chen espesyalize nan deteksyon dwòg 60, 61
 Cheve 26-27
- Defans tèt-ou 57, 65
 Detwi, kraze brize pwopriyete, sa ki pou lekòl 16, 18, 57, 58, 65, 67
 Direktiv pou medya sosyal 32
 Diskriminasyon v, vii, 18, 20-23, 26, 36, 46, 58, 77, 80
 Diskriminasyon ak/oswa arasman ak pwosedi pou pote plent ii, vi
 Devwa ratrapaj (make-up work) vii, 9, 11, 36, 76
 Dosye elèv ii, v, xi, xii, 46-53
 Dosye sante, v, 51
 Dwa pou elèv pale lib ak piblikasyon elèv ii, v, 40
 Dwa pou rekonsidere desizyon administratif, fè apèl ii, vi, 41, 76, 78
 Dosye ransèyman, repètwa - Directory information i, ii, vii, xiii, 48
- Elijibilite elèv ayeskoul 37
 Elijibilite elèv midèskoul 37
 Espilsyon/Espilsyon tanporè (expulsion abeyance) v, 68
- Fedatifis 17
- Fè abi sou manm estaf ak/oswa elèv 18
 Fè manti ekspres lè wap pale ak estaf 89
 Fòm otorizasyon piblikasyon nan laprès (media release) i, v, xii, xiii
 Fòm pou notifiye chwa-ou NCLB (military opt-ou) xiv
 Fòmasyon karatè 16
 Fouye moun ak oswa efè pèsonnèl 60
- Gang 26
 Inisasyon nouvo elèv -hazing 18-19, 66, 91
 IDEA - Lwa sou IDEA (Individuals with Disabilities Education Act (IDEA) 22, 57
 Inifòm 27
 Itilizasyon teknoloji, konpitè ak rezo telekomunikasyon ii, 29-34
- Jete fatra - Littering 17
 Jwèt 17
- Kalite diskriminasyon 23
 Kamerafòn, selilè (pòtab) 17, 31
 Katouch 71
 Kas (helmet) pou bisiklèt 16
 Kanpay pou kolekte lajan - Fundraising 36
 Klib ak aktivite andeyò pwogram regilye 36-37, 44
 Kòd abiman (jan pou elèv abiye) v, 17, 26-27
 Kominikasyon dosye elèv (release of records) xi, xii, x, xix, 33, 46-47, 49
 Konfidansyalite dosye elèv v, 46, 48-49, 50, 52, 54
 Family Educational Rights and Privacy Act (FERPA) v, vii, xiii, 47
 Protection of Pupil Rights Amendment (PPRA) Notice v, 50
 Physical/Mental Health Records (HIPAA)- Dosye medikal sou sante fizik (kò) ak dosye sante mantal vii, 51, 53
 Konpòtman aseptab, kondwit aseptab 2, 16
 Konpòtman (kondwit) nan bis v, 21
 Konpòtman ki pa aseptab ki kapab lakòz aksyon ak sanksyon disiplinè v, 17
 Konsekans ak Entèvansyon v, 56
 Konsekans pou move kondwit ki lakòz sispansyon ak/oswa espilsyon v, 57, 80
 Kontak fizik (kò) 23
 Krim rayisab 18-19
- Linèt solèy 27
- Maladi kontajye/atrapan 9, 11-12
 Materyèl pònografik, endesan 17-18, 23, 31, 40, 82
 Medikaman (medicine administration) xi, xxi, 59-60, 62, 97
 Medikaman doktè preskri xi, xii
- Medikaman achte sou kontwa xi, xxi, 18, 59
 Ofans ki lakòz espilsyon obligatwa 66
 Entèvansyon ak/oswa konsekans posib pou move kondwit v, 65
 Lòt ofans (nan ka ki pa dwòg ak abi sibstans) ki lakòz sispansyon ak espilsyon posib v, 65
- Pa rapòte mennas 19
 Pale lib (piblikasyon elèv) ii, v, 40
 Piblikasyon lekòl-la andòse i, v, vii, xiii, 6, 16, 20, 21, 40, 44, 48
 Pijama 26
 Petisyon 40
 Plan Disiplin - Matrix, Discipline i, vi, 9, 16, 26-27, 34, 56, 58-60, 80-91, 94
 Plan disiplin lekòl i, 9, 27
 Planchawoulèt (skateboards), scooters, paten ak liy/in-line skates/rollerblades/heelines 17
 Pran abitid absan (Pattern of Non-Attendance) vii, 9, 12
 Prezans lekòl (Attendance) ii, v, vii, xiii, 8-12, 17, 27, 46, 48, 50, 57
 Pwogram altènatif ki ranplase sispansyon 10-11
- Randevou kay doktè/dantis 11
 Rapòte absans (jan pou) 10
 Respè pou moun ak sa ki pou yo v, 16, 18, 20, 22, 24
 Reta 2, 6, 8-9, 12, 18
 Retire lisans chofè (Driver's License Suspension) iv, 9, 11, 46
 Rezime chanjman nan liv Kòd Kondwit pou Elèv vii
- Section 504 22-23, 57, 77
 Sibstans ak medikaman ki kapab chanje karaktè imè moun - mood altering substances s vii, 57, 61, 64-65, 69
 Sispansyon v, xi, xxi, 3, 9-11, 21-22, 56-67, 72, 76, 78
 Silans ka lakòz malè - Silence Hurts 98
 Siyen pou soti anvan lè nòminal ranvwa (Early Sign Outs) 9, 12
 Soulye 26
 Sondaj, ankèt 40, 50
 Sòti òganize (Field Trips) 6, 8, 10-11, 16, 18, 36-37
- Vaksen (Immunization) 11
 Vyolans nan mennaj (Dating Violence) 97
 Vyolasyon regleman i, ii, xi, xxi, 6, 17, 31, 80
 Vyolasyon regleman sikilasyon 56
- Workbackv, 61-79
 Zam, Definisyon v, 19, 70
 Zamafe v, vii, 19, 57, 70, 71
- 2-1-1 ii, 97

THE SCHOOL BOARD OF BROWARD COUNTY, FLORIDA

Dr. Rosalind Osgood, Chair
Abby M. Freedman, Vice Chair
Robin Bartleman
Heather P. Brinkworth
Patricia Good
Donna P. Korn
Laurie Rich Levinson
Ann Murray
Nora Rupert

Robert W. Runcie, Superintendent of Schools

KOMITE KI PATISIPE NAN PREPARASYON KÒD-LA

ADMINISTRATÈ NAN LEKÒL

Steve Frazier, Silver Trail Middle School
Camille LeChance, Sandpiper Elementary School
Tracy L. Lockhart-talley, Dave Thomas Education Center
Priscilla Ribeiro, Fort Lauderdale High School

REPREZANTAN DEZIYEN BTU

Steven Beauchamp, Coral Glades High School
Nicole N. Blands, Stoneman Douglas High School
Thieshia Cox, Oriole Elementary School
Laura Gruber, Lanier-James Education Center
Heather Ihamaki, Glades Middle School
Jose-David Laverde, McFatter Technical High School
Ashley D. Smart, Parkway Middle School
Sandra Weaver, Cresthaven Elementary School
Carissa Werder, Pioneer Middle School

MANM PARAN/KOMINOTE

Maria Alexandra, ESOL Leadership Advisory
Marsha Ellison, NAACP
Don King, ESE Advisory
Robert Mayersohn, District Advisory Council

REPREZANTAN SIPÈRENTANDAN/DISTRIK-LA

Ralph Aiello, College & Career Readiness
Scott Jarvis, Office of Service Quality
Debra Kearns, Student Support Initiatives
Aniva Lumpkins, Exceptional Student Education
Terence McGarry, Student Services
Valerie Ruwe, Fort Lauderdale High School
Nordia Sappleton, Diversity, Prevention & Intervention
Todd Sussman, Risk Management
Elizabeth Williams, Exceptional Student Education & Support Services

KOMITE ELÈV

Electra Duchemin, Plantation High School
Troy Somerville, Plantation High School

600 Southeast Third Avenue • Fort Lauderdale, Florida 33301 • 754-321-0000

“Educating All Students to Succeed in Tomorrow’s World.”

Broward County Public Schools Is an Equal Opportunity/Equal Access Employer

NOU TOUT BEZWEN RESPÈ EPI SANTI-NOU AN SEKIRITE!

Èske ou konnen?

- Chak ane, yon adolesan sou kat rapòte abi vèbal, fizik (nan kò), emosyonèl oswa seksyèl mennaj-li oswa yon lòt moun lakòz*
- Vyolans nan mennaj (dating violence) se lè yon moun itilize pouvwa-li pou kontwòle ak/oswa fè abi sou yon lòt moun nan yon relasyon mennaj
- Vyolans nan mennaj pa akseptab epi sa kont lalwa nan
 - ✓ Lekòl
 - ✓ Lakay
 - ✓ Kominote**KÈLKESWA KOTE-A!**

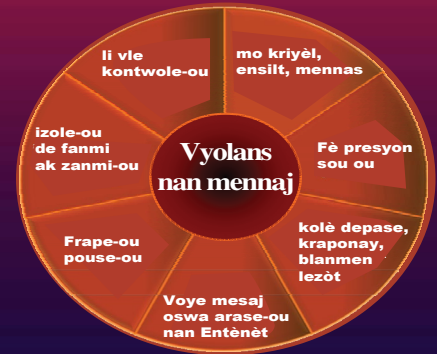

Ak kimoun ou kapab pale pou ou jwenn èd?

- Liy telefòn pou asistans SIU 754-321-0911, ou pa bezwen bay non-ou; pale avèk administratè lekòl-ou oswa yon granmoun ou ka fè konfyans
- 211 First Call for Help, sèvis lajounen kou lannwit ka ba-ou ransèyman epi referal, Konpoze nimewo 211 oswa 954-537-0211
- Women in Distress (Fanm an dezawa), sèvis lajounen kou lannwit ka ede-ou nan ka kriz ak pwoblèm, telefòn 954-761-1133
- Florida Domestic Violence Hotline, liy telefòn pou asistans 1-800-500-1119

* Foshee VA, Linder GF, Bauman KE, et al. The safe dates project: theoretical basis, evaluation design, and selected baseline findings. American Journal of Preventive Medicine 1996; 12(2):39-47. Avery-Leaf S, Cascardi M, O'Leary KD, Cano A. Efficacy of a dating violence prevention program on attitudes justifying aggression. Journal of Adolescent Health 1997; 21:11-17



OU GEN POUVWA FÈ YON DIFERANS...

SÈVI AVÈ L!

Voye yon imel

To:

Cc:

Subject:

Rele nimewo
754-321-0911



**Silans ka
lakòz malè**

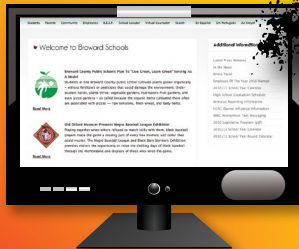

www.browardschools.com
Klike sou
Denonse yon krim nan Entènèt



- Mesaj-la dwe kòmanse avèk SBBC
- Fè yon espas
- Epi tape mesaj-la

Voye yon mesaj tèks
bay CRIMES (274637)

NOU PAP JANM BAY NON-OU

